大公報
Ta-Kung-Pao
123 Connaught Road, C.
Hong Kong
督印人 費彝民
經中國人民郵政登記認爲新聞紙類
廣東人民郵政管理局執照第十五號
第二萬零二百二十九號
今日出紙兩張半
零售港幣壹毫
每月本港三元外埠七元
地址 香港干諾道中一二三號
經理部電話 四八〇三六
編輯部電話 四八〇四六
電報掛號8778
廣州辦事處 惠吉西路二坊二號
干諾道中一二三號有利有限公司承印

駕鐵鷹翱翔在祖國天空
女航空員群像

新華社記者于達源、王鏞深

「全天候」飛行員秦桂芳

一架矯健的銀鷹，從東北上空風馳電掣地駛過來，平穩地在首都機場降落。在各種氣象條件下晝夜都能安全飛行的「全天候」飛行員秦桂芳，從座艙裏走出來。她一手提着飛行圖囊，一手抱着一面大錦旗，健步奔向戰友們跟前。機場上立時沸騰起來。人們熱烈祝賀這位空中女將從東北林海雪原的上空勝利完成援救親人的任務凱旋歸來，又一次爲中國婦女在航空事業上樹下了新的榮譽。

飛行在林海雪原的峽谷中

秦桂芳飛離北京的時候，是一個朔風凛冽的數九寒天，任務是飛往東北去援救被困在林海雪原裏的四百多位勘測森林鐵路的鐵道部第三設計院的勘測人員。這批勘測人員和他們的四百多匹馬，在林海雪原深處被困好幾天了。人們斷糧，馬缺料，勘測任務和人們的生命受到了嚴重的威脅，急待空投支援。正當他們最危急的時刻，秦桂芳和她的戰友駕駛着鐵鷹出現在林海雪原上空。寒風呼嘯，風雪漫天，空中飛行異常困難。但是，爲了援救階級兄弟，把祖國人民支援他們的白麵、大米、燕麥、玉米和豬肉準確地投到山窩窪地上，秦桂芳和她的戰友們一次又一次匯低飛機的高度，勇敢地飛進狹窄的山谷，在一百米左右的低空中沿着山溝飛行，投下一批後，趕緊拉起機頭，用五、六米的上升率（規定上升率是二米）急劇爬高上升。因爲稍一遲緩，就有撞山的危險。就這樣，日復一日，在一個多月內，秦桂芳經歷了一百四十多個小時的驚險飛行，以大無畏的英雄氣概，把大批食物和馬料運進了林海雪原，使四百多個階級兄弟安全地度過了危險。當人們知道每天穿行在林海上空帶給他們救命物品的是一批女飛行員的時候，抑制不住滿懷的崇敬和感激，贈送了一面巨幅的錦旗贈給她們。

沒有發生過飛行事故

秦桂芳是新中國第一批女航空員中的成員之一。八年來在黨的培養教導下，這批女航空員現在已經全部成長起來了。她們有的擔任了飛行副大隊長、中隊長和機長，有的擔任了領航參謀、領航員和通信員，她們不分寒夜，不分晴雨，飛翔在祖國的廣闊長空，爲社會主義建設貢獻自己的力量。她們不但迭次完成了專機任務，而且一次又一次地把防汛器材、衣物、食糧等空投給東北遼河、山東大汶河、河北子牙河和武漢等地水災區的同胞；當把糧食、飼料空投給遭受雪災的內蒙古錫林郭勒盟的蒙古族同胞。當內蒙古呼盟森林發生火災的時候，她們又出現在森林上空，夜以繼日地偵察火情，協助滅火隊迅速撲滅了火災，保衛祖國的森林資源。幾年來，她們飛行的航程聯結起來，平均每人繞地球飛行了十二圈。而且從來沒有發生過任何飛行事故。

（下轉第二版）

我國的女航空員 圖爲女航空員潘慶芊，廿一歲。

文匯報 大公報 舉辦「華南風光藝術攝影展覽」徵稿啟事

一、本報定於四月上旬舉行「華南風光藝術攝影展覽」，歡迎愛好攝影人士以作品參加，共襄盛舉。

二、凡最近在華南各地所攝照片，而有一定藝術水平者，其內容無論爲風景、建設、人民生活，無論黑白、彩色，均可參加。

三、參加展覽照片，希望不小於十二吋乘十五吋（不必裝裱，展覽時由本報代裱）。

四、參展作品希於三月二十五日前送交本報。

五、如參加展出作品過多，而限於場地不能全部展出時，本報得酌予選擇（如願先期將未放大之原照片交來，待確定展出時再行放大者，請將此項原照片在三月二十日前送交本報）。

六、對有作品參加展覽之攝影家，無論參展作品一幀或多幀，本報均將贈送精美紀念品。

七、參加展覽之作品，本報得在報上發表，凡經發表者，將致薄酬。

尼泊爾首相昨啓航訪華

【中國新聞社北京六日電】加德滿都消息：尼泊爾首相柯伊拉臘應周恩來總理的邀請，今天上午離開加德滿都前往中國訪問。

他在前往中國途中，還將在緬甸訪問三天。隨同柯伊拉臘出國訪問的有內政大臣蘇·普·烏帕德亞亞、交通大臣加奈什曼·辛格和外交部外交秘書納·塔帕等。

柯伊拉臘首相和他的隨行人員今天在機場受到尼泊爾政府高級官員和社會著名人士的熱烈歡送。

古巴炸船案眞相漸露 美國政府是禍首
曾乘該船的一美國人被捕
哈瓦那五十萬人參加死難者的葬禮

【合衆國際社哈瓦那六日電】古巴政府系的報紙「國家報」指證：一個美國人曾登上爆炸的法國爲古巴運軍火的輪船「勒庫布爾號」。這家報紙說，這個美國人是一個「特務或破壞者」。

古巴警方五日在輪船爆炸時，發現查普曼正在出事地點拍照，警方便逮捕了他。古巴總理卡斯特羅曾親自對他訊問。警方說，查普曼曾經是船上的旅客，但警方不能立刻證實他是自何處上船的。

【據新華社哈瓦那五日電】古巴「革命報」今天說，越來越完整的調查表明，是接受那些策動反古巴的國際陰謀的人指揮的犯罪分子製造了「勒庫布爾號」爆炸的事件。「革命報」這一說法，許多細節肯定了這個論斷。

這家報紙說，一個名叫查普曼的二十六歲的美國人曾經乘過這隻船，他自稱是合衆國際社的記者，是作爲旅客乘船的。查普曼曾在船上拍攝照片。「革命報」指出，所有這些都表明，查普曼知道船上有武器，而且美國也知道這些武器是運給古巴的。查普曼已被古巴革命當局逮捕。

「勒庫布爾號」昨天上午載着武器到達哈瓦那，這些武器是用古巴人民保衛革命的捐款從比利時買來的。正在搬卸這些武器的時候，突然發生了第一次爆炸，幾乎所有在船上的碼頭工人都在這次爆炸中被炸死了。在第一次爆炸以後一小時，當起義軍戰士、警察、紅十字會的醫生和消防員在出事地點搶救受傷者的時候，又發生了第二次爆炸。這是一個殺害搶救受傷者的工作人員的非人的蓄意謀殺。這次謀殺使二百多人死亡和受傷。

【據新華社哈瓦那五日電】今天哈瓦那有五十萬人參加了「勒庫布爾號」輪船爆炸中死難者的葬禮和抗議美國罪惡暴行的憤怒的示威遊行。

古巴總理卡斯特羅、總統多爾蒂科斯和革命政府的全部成員手挽手走在參加送葬的浩浩蕩蕩的人民隊伍當中。

古巴革命武裝部隊的陸、海軍和警察部隊的大隊，從古巴工人聯合會的大厦起開始列隊示威。同他們一起參加遊行的有由職業者和婦女組成的工人、農民、學生、自民兵隊伍和青年巡邏隊的隊伍。遊行隊伍經過的大街，在街道的兩旁站滿了各個社會階層的人，他們也和全國一樣爲死難者誌哀和譴責罪惡的破壞者。

卡斯特羅在公墓發表講話說，「勒庫布爾號」的爆炸事件是在起運港口蓄謀準備的破壞造成的，所作的調查證實了這一點。卡斯特羅說，應該從美國政府官員中尋找進行破壞的禍首。美國政府曾經施加壓力阻止古巴購買保衛主權所需要的武器。美國武官和領事曾向比利時政府施加壓力不讓它向古巴出售武器，當這個陰謀失敗之後就準備了這次罪惡的破壞。卡斯特羅回顧說，美國曾經把武器供應給巴蒂斯塔的劊子手，可是它對待革命政府的態度卻截然不同，因爲革命政府把人民從壟斷組織和大莊園主的壓迫下解放了出來。

卡斯特羅指出，這不是一個孤立的事件。進行這個罪惡破壞的就是這樣一些人，從他們的領土起飛的飛機縱火焚燒古巴甘蔗田和轟炸古巴城市。卡斯特羅說，去年十月第一次轟炸哈瓦那的人仍然在美國的大街上自由自在地遊蕩。

卡斯特羅譴責美國國會提出的食糖法是新的普拉特修正案（這是本世紀初美國國會通過的干涉古巴內政的著名法案——編註）。根據這個法律，美國總統可以隨意改變美國市場上的食糖限額。卡斯特羅提醒人們注意美國將在加勒比海進行的軍事演習，這種演習的目的是以入侵來恐嚇和威脅古巴人民。

又訊：據官方到目前爲止的不完全統計，在這次爆炸中，七十二人死亡，二百三十三人受傷。

又訊：古巴全國各地今天根據古巴工人聯合會的決定，舉行了六小時到二十四小時的全國性罷工，追悼在四日反革命爆炸「勒庫布爾號」事件中的死難者。所有的民兵都在舉行全國性的哀悼示威和抗議。他們還在古巴工人聯合會的大厦裏守靈。全國今天都下半旗向死難者致哀。

編者註 艾克最近到拉丁美洲，又談「和平」，又談「法律」。他出國之前，美國人架飛機放火燒蔗田；他返國之後，美國人放炸彈在古巴港口炸運輸船。這就是美式法律的具體表現——「叢林法律」，亦即獸國之法律也。

美艦又侵閩海域
我提第90次警告

【新華社北京六日電】三月六日一時四十九分到四時零九分，美國軍艦一艘，侵入福建省海壇地區海域。對於美國軍艦的這一軍事挑釁，我外交部發言人奉命提出第九十次嚴重警告。

美國務院還想抵賴 揚言要向古巴提「抗議」
一議員叫嚷要「懲罰」古巴政府

【新華社北京六日電】華盛頓消息：美國國務院在五日由它的一名官員弗朗西斯·塔利發表聲明，抵賴美國同在古巴哈瓦那港口發生的「勒庫布爾號」輪船爆炸事件的關聯，並且再次威脅古巴，揚言要「立即通過外交途徑」向古巴表示美國政府的「強有力的抗議」。

卡斯特羅總理五日在爲這次爆炸事件中死難者舉行的葬禮中講話時，曾經揭露美國官員阻止古巴向比利時購買武器的交易，並且指出，應該從美國政府的官員中尋找進行這次破壞活動的禍首。

早些時候，美國國務院的聲明，假惺惺地表示對這次爆炸事件「深爲難過」，並且表示「分擔這次災難給古巴人帶來的悲哀和震驚」。但是，美聯社在評論美國國務院的這項聲明時指出了這個事實：美國國務院這項挑撥性聲明，表示了它對古巴革命政府的敵意。它說，「在正常的情況下，這樣一封電報（指表示「慰問」的聲明——編者）本來是要致達政府和人民的」；而「國務院的正式聲明卻有意略而不提任何古巴政府」，「是反映了美國同古巴的卡斯特羅政權之間的緊張關係」，「是表明（美國）對政府本身並不喜歡」。

在美國政府揚言要向古巴提出「抗議」的同時，美國政界人士和報紙再次發出反對古巴政府的叫囂。美國衆議員肯寧安五日發表聲明，威脅古巴政府「立即釋放」被它逮捕的與爆炸案有關的美國人查普曼，並且公然叫嚷美國「早已經讓卡斯特羅不受懲罰得太過分了」。另一名衆議員拔特爾攻擊古巴「革命報」揭露美國同「勒庫布爾號」爆炸事件有關的報道是「荒唐可笑和欺騙的」。「紐約時報」也在五日發表的一篇社論中攻擊卡斯特羅總理和古巴「革命報」，並且大叫美國對古巴的正當要求「感到極其憤慨」。

第二批接僑船「俄羅斯號」和「亞庫契亞號」於三月三日到達湛江港，載來印尼歸僑一千六百多名，他們在碼頭上獲得盛大歡迎。上圖爲湛江人民夾道歡迎歸僑情形。中：廖承志主任在碼頭上同歸僑親切地談話。下：接僑工作人員扶助老年歸僑走上碼頭。

接僑船「三下南洋」
「大寶康」等三輪啓航
一千多名僑胞已集中椰城候船

【中國新聞社廣州六日電】中國政府派出的接僑船「大寶康」、「福安」、「海皇」三艘輪船再次開往印度尼西亞。其中「大寶康」、「海皇」兩艘是今晨五時從黃埔港啓航的，「福安」輪早於四日晚啓程。

五日下午，「大寶康」、「海皇」兩輪啓航前夕，中華人民共和國接待和安置歸國華僑委員會駐廣州辦公室主任鍾磨強，接見了隨船工作人員，勉勵他們作好接僑工作，把在印度尼西亞流離失所、無以爲生和不願在當地繼續居留的僑胞順利地接運回國。

【據新華社雅加達五日電】印度尼西亞一些人民團體的代表今天訪問了集中到雅加達等候乘船回中國的西爪哇華僑。他們分別代表印度尼西亞－中國友好協會、印度尼西亞婦女運動協會以及印度尼西亞母親反對原子彈和氫彈委員會。

代表們對流離失所的華僑們說，印度尼西亞人民和中國人民永遠是朋友。他們表示希望，當華僑回到中國以後，將繼續保持彼此的友誼。他們還把咖啡、茶、藥品和肥皂贈給華僑們。

華僑們對印度尼西亞朋友們的關懷深爲感動。他們說：他們將永遠記住印度尼西亞人民的深厚友誼。

已經有大約一千名流離失所的西爪哇華僑來到雅加達，等候搭乘中國政府派來的輪船回國。

梅農歡迎中印會談
印度國大黨主席也有同樣表示

【據新華社新德里五日電】印度國防部長梅農四日在巴特那舉行的一次公衆集會上表示，他歡迎中國總理周恩來到新德里同尼赫魯總理會晤。他說，這表現了和平解決兩國糾紛問題的願望。他說，印度將不放棄它的不結盟政策，它願意同一切國家保持友好關係，並且希望所有國家繁榮。但梅農又說，「印度不允許任何人佔領它的領土。」

印度執政黨國大黨主席雷迪今天上午在這裏舉行的記者招待會上說，他希望尼赫魯和周恩來即將舉行的會談成功。雷迪說，「當發生戰鬥的問題時，那是另一回事。可是對會談，對和平解決，我們是歡迎的。」他指出，印度國大黨班加羅爾年會的決議「並不妨礙會談完全成功。」

國大黨班加羅爾年會一月十七日通過的關於邊界問題的決議說：「國大黨支持政府所採取的立場及它的和平和用和平方法解決爭端的政策。」

又訊：印度「閃電」周報五日發表社論，歡迎周恩來總理和尼赫魯總理決定舉行友好會談來解決中印糾紛。社論說，全體印度人民贊同周恩來總理關於兩國必須而且完全可能解決邊界問題時所抱的信念。社論號召全國人民爲兩國總理的會談成功創造健康的氣氛。

「[illegible]報」二日發表社論說，周恩來的覆信中友好語氣和內容，以及他對印度人民的良好感情將在印度受到普遍歡迎。但是，這家報紙又重複所謂「中國侵略」的謬論。

【據新華社新德里三日電】全印和平理事會主席森德拉爾今天發表聲明，歡迎印度總理和中國總理舉行會談。「這個可喜的決定，爲早日和平解決中印糾紛和進一步加強我們兩國之間歷史悠久的友好關係開闢了前景。」他說，「這種友好關係是加強並非國家和爭取世界和平的強有力的因素。」

森德拉爾呼籲印度各政黨和全體人民給周恩來以熱烈和友好的歡迎。

蘇聯斯巴達足球隊昨勝上海隊三比一

【本報上海六日專電】來中國進行友好訪問的蘇聯足球勁旅斯巴達足球隊，六日下午首次出戰上海隊，以三比一獲勝。客隊在歷時九十分鐘的劇戰中，充分發揮了它的快速進攻的優點，前鋒的演出也極美妙。

斯巴達隊次戰定於三月八日在上海出戰「青年隊」乙隊。

THE CHINESE EXPORT COMMODITIES FAIR

中英文對照
中國出口商品交易會
今日出版
貿易新書 柯式精印 彩色插圖

一九六〇年春季中國出口商品交易會下月就要舉行了。這本中英文對照的「中國出口商品交易會」是參加交易會的最好的參考書。

這本書告訴你怎樣參加交易會，向你介紹歷屆交易會的概況和交易會中的主要中國商品。

這本書刊出了有關對於貿易的重要文章，如對外貿易部部長葉季壯的文章、交易會秘書長嚴亦峻的談話。

這本書也詳列了中國各進出口公司的名稱、營業範圍、地址和電報掛號。

本書用柯式紙及道林紙精印，彩色封面及封底，中英文對照，附有大批插圖，及全頁彩色插圖六頁。每本售價僅一元五角。

飛將軍星夜救民工

（續昨）

人心向北京，北京的心立刻和平陸的心一起跳動……

二月三日，下午四時多，在衛生部

在中華人民共和國衛生部的一所四合院裏，藥政管理局的許多同志，都停下了別的工作，忙辦這件刻不容緩的事。藥品器材處長江冰同志，在接到平陸縣委打來的電話後，就一面叫人通知八面槽特種藥品商店趕快準備藥品，一面跑去請示局長和正在開黨組會議的幾位部長。徐運北副部長指示：一定要把這件事負責辦好，立刻找民航局或請空軍支援送藥！

現在，處裏胖胖的老吳同志，頭上汗水淋淋，正在緊張地向特種藥品商店催藥，共青團員楊鍾昌正在與民航局聯系；電話裏傳來的是不勻稱的呼吸。顯然對方也在焦急：

「明天早晨，才有班機去太原，那太遲了，太遲了！……哎喲，請求空軍支援！」

值急人，電話一個勁佔線。當小龔接通了空軍領導機關的電話時，空軍早曉得了這件事。原來民航局先一步為此事打來了電話。這時，值班主任小寶又進一步了解了衛生部的要求，立即跑去請示首長。首長指示：全力支援，要辦得又快又好！於是，像開始了一場戰鬥一樣，有關人員各就各位，研究航線，研究空投，向部隊發出命令……這一切都辦得十分神速，一切都貫注着人民軍隊的光榮傳統，都貫注着對人民極其深沉的愛！

階級友愛，情深似海。在我們中間，一個人發生困難，就有上百、上千、上萬個素不相識的人，熱切地向你伸出手，不遺餘力地幫助你……

現在，已經是下午五點多了

從首都廣安門外到八面槽的遙遙路途中，穿過川流不息的車輛，走過大街走小巷，一位三十來歲的工人，正風馳電掣般地蹬着一輛載貨自行車飛馳。

「給你三十分鐘」　羅萍繪

「同志們，閃道，閃道！」他不斷地向行人呼喚着。這車上拉的就是「二號甚丙醇」。騎車的王英洲，是位先進工者。你看，他把車輪蹬得飛轉，三十華里的路程，一個小時多就趕來了。幹嘛要從三十里外運藥來，這其中還有段小故事：

這「二號甚丙醇」，原本是由國外進口的，算是一種稀有藥品。可是去年大躍進中，我們的國營上海第一製藥廠的工人，創造性地揭開了它的秘密，現在已能大量生產供應了。它再也不是什麼稀罕玩藝，它的身價，已經從特種藥品降為普通藥品，所以特藥商店剛剛把它送到庫房去，準備發往各地普通醫藥公司經售，誰知現在又突然需要它，因此又拉了它回來。且說王英洲這時正喘吁吁地把藥品搬進屋來，大家忽地圍住他：「老王，你真是南極仙翁呀！」

就在同一個時間內

我們的特種藥品商店裏，黨支部書記田忱和共產黨員何思魯，正拿着電筒，伏在地圖上，照啊，找啊，他們幹什麼呢？屋裏明明亮着太陽燈，在當，針掉到地上都可以找到，可是今天卻怎麼也不夠亮，噢，他們在找：平陸在哪？他們在想：到底如何運送？這些，迄今還都是懸案！

正在這急死人的節骨眼上，衛生部又來了電話：

「空軍已慨然支援，保證今夜把藥品空投到平陸縣城！請你們快把一千支藥品裝進木箱，箱外要裝上發光設備……」

有飛機啦！人們的心眼裏，真像是久旱逢甘雨，興奮得都跳起來了！但緊跟着又是一個困難：這發光設備可怎麼解決呢？

就在同一個時間內

時間，一秒，一分，……一閃而過。現在距離四日清晨已經沒幾個小時了。

在張村公社醫院裏，空氣仍然異常緊張！張村公社的社員們，給自己的弟兄送來了大盂豆腐、粉條、蔬菜、豬、細麵……這些東西他們在哪裏，有誰能吃呢？我們的弟兄還在危險中，山西省人民醫院、臨汾人民醫院在聽到這項緊急消息後，也都迅速派來了醫生。現在，四十多位醫護人員，頭上冒着一串串的汗珠，他們已經二十來個小時沒闔眼，為了延續這六十一條生命，土法、洋方，各式各樣的招，都使盡了，可是病人還不見有何好轉！！

突然有人報告：「同志們，縣委來電話說，中央已決定今晚派飛機送藥來！」

這是真的麼？是真的！病人們那絕望的眼神，忽地亮了，人人的眼裏，都飽含着無限感激的熱淚……

現在，時間將近晚上七點

特種藥品商店裏，藥品箱都快裝好了，可是發光設備還沒個着落。這時，一個戴眼鏡的姑娘，猛地把辮子一甩說：——「我找五洲電料行去！」這人名叫李玉橋。她飛也似地來到了五光十色的五洲電料行。吓，這裏倒是顧客盈門，共青團員賀宜安在忙着給顧客拿這拿那。李玉橋簡短地把情況跟小賀說完，問他：

「給你三十分鐘，能不能辦好？」

「放心吧，李大姐，堅決保證！」

李玉橋幫他搞營業，小賀抬腿就去找人。半路上正好碰見了王明德，小王是北京市的先進生產者，更是一位熱心腸的小伙子。他倆急中生智，連跑帶研究，真是一個跟着一個智慧，他們想用四節電池串在一起，接上燈泡，可亮半個多小時；又研究出用十六節電池，四個燈泡，把藥箱的四面都裝上燈，空投落地時，這一面的摔滅了，保險那幾面的還亮着。說着說，他們就幹起來了。這時，正好門市部主任老楊從外面開會回來，一聽說這是急事，也幫他們忙活起來。過了一會，李玉橋又來催：

「時間緊迫，不能超過三分鐘啦！」

「我們保證兩分半鐘就弄好！」

果真，李玉橋腳走回商店，小王就帶着做好的發光設備，一溜風地也鑽了進來，僅是二分半鐘喲！

現在，是七點半鐘以後

一輛勝利牌小轎車，從衛生部大門裏急馳出來，奔向特藥商店。車子來了。這時候，正像老何事後所描繪的：也不知那一箱子藥品，倒底是怎麼拿出去的。只見大家一擁而上，生怕誤了一分一秒的時間，生怕有個拿不住摔到地上，許多隻手整齊地托起「二號甚丙醇」，擠出商店的那狹小的門，輕輕地把它放在勝利牌小轎車最好的席位上！勝利牌轎車載着一千支「二號甚丙醇」，正在燈火輝煌的大街上，在靜謐的京郊林蔭大道上，響着喇叭，箭也似地向機場疾馳。

就在同一個時間內

平陸縣郵政局的電話鈴響了一陣疾響，從下午三點開始，平陸—北京的長途電話已經成為一條極為繁忙的專線，這電話又是空軍領導機關打來的。親自守護在電話機旁的郵政局長董鴻亮同志，忙把電話接到縣委會。郝書記接過電話，只聽見：「請趕快物色一塊平坦地帶，要離河道遠些，準備四堆柴草。飛機一到，馬上點火，做為空投標誌！」

「好！立即準備！」

於是，書記、縣長親自指揮，有線廣播站裏傳出來了最宏亮聲音，向縣城附近的機關、學校、人民公社，向幾千幾萬羣衆，發出了縣委、縣人民委員會最緊急的號召。聲音所到之處，正在學習掃盲文字的幹部們，擱下了書本跑出來，學生們從溫課的教室裏湧出來，老人們拄着拐杖走出來，新婚夫婦從溫暖的新房中走出來，建設局的工人們，拖着廢木碎柴往城外空地上跑；聖人澗那面的山坡上，又有一大羣紅旗公社的男女社員，抱着大捆大捆的棉柴蘆葦，向這塊平坦地勢上奔來……

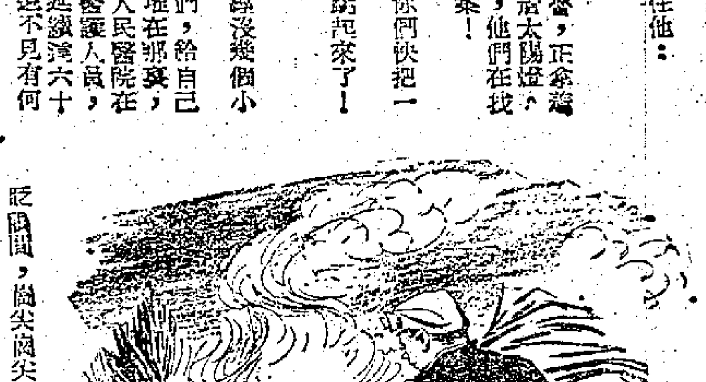

人們抱着大捆大捆的棉柴蘆葦奔來　羅萍插圖

眨眼間，尖尖的四大堆柴草已經準備好了！幾千人林立在這塊名叫聖人澗的空地上。人們滿懷急不可耐的激動心情，向茫茫的夜空，向東北方向，不，向我們偉大的首都，瞭望着，瞭望着；人們的心早已經穿過了雲層，曾經在部隊上做過通訊工作的孫治勳同志，站在高高的山崗上，憑着他的經驗，憑着他一雙能聽出十里以外的耳朵，傾聽着飛機的動靜……

這是一場共產主義風格大發揚的勝利戰鬥。捨己為人、友愛互助精神萬歲！（未完）

赫氏東南亞行成功 中國人民同感歡欣

人民日報指出：社會主義國家和民族獨立國家之間的友好關係有着深厚基礎，不論帝國主義者怎樣破壞，這些國家的人民將發展友誼，並對世界和平作出新貢獻。

【中國新聞社北京六日電】人民日報今天發表社論說：中國人民高興地看到赫魯曉夫主席東南亞之行的成功，也高興地看到我們的偉大盟邦蘇聯同我們的友邦——印度、緬甸、印度尼西亞和阿富汗四國的友好關係，由於赫魯曉夫的這次訪問而獲得進一步的發展。

社論首先指出：赫魯曉夫的四國之行，對於支持東方各國人民的反殖民主義鬥爭和反對帝國主義侵略的鬥爭，具有重大的意義，然後說道：赫魯曉夫的東南亞四國之行，又一次充分地表現了社會主義陣營各國的和平外交政策和他們促進不同社會制度國家的和平共處的真誠願望。社會主義各國始終不渝地奉行和平外交政策，特別是最近一個時期，蘇聯採取了一系列和平行動和倡議，受到全世界人民的熱烈歡迎。現在，我們同樣高興地看到，蘇聯的這次和平行動和倡議，又得到印度、緬甸、印度尼西亞和阿富汗的贊同和支持，這無疑地將對世界和平事業產生積極的影響。

社論指出：赫魯曉夫的東南亞四國之行，提供了真正的國際合作的範例。蘇聯和印度、緬甸、印度尼西亞和阿富汗所簽訂的經濟和文化協定清楚地表明，社會主義國家同這些國家的經濟和文化合作，完全是出於幫助這些國家發展民族經濟和提高人民生活水平的願望。這同帝國主義藉「援助」之名行侵略之實，形成尖銳的對照。社論說，蘇聯一貫對於經濟上不發達國家進行援助的事實，無疑會使東南亞各國越來越多的人更加看清社會主義國家所奉行的和平政策。

社論最後說：赫魯曉夫的東南亞四國之行生動地表明，社會主義國家和民族獨立國家之間的友好關係是有着深厚的基礎的。不論帝國主義者怎樣進行破壞，各社會主義國家的人民和民族獨立國家的人民將進行不斷的努力，來鞏固和發展彼此之間的友誼，從而對世界和平和國際合作事業作出新的貢獻。

今天光明日報、大公報也為赫魯曉夫對東南亞四國的友好訪問發表了社論。

撫順的女副市長　圖為撫順副市長盧英和她的女兒。盧英的丈夫是撫順礦務局局長；女兒準備入大學，是音樂愛好者。盧英曾在上海搭棚和紡織工廠做過童工，後來走上了革命的道路。她雖然年近五十，但是忠心耿耿為黨和人民工作，三十年如一日。（新華社記者于鑒攝）

女護士升任副院長　北京市最近有九名優秀的護理人員被提升為副院長或科副主任。這是新升為兒童醫院副院長的護理幹事王瑩，她在去年寫成了「兒科護理學」。（新華社稿）

摩洛哥昨續有地震 上週大地震死萬二千人

【路透社阿加迪六日電】阿加迪於六日當地時間夜晨四時，又發生了兩次輕微地震。

據一個靈通的美國人說，上星期一阿加迪發生的地震，現已證悉共有一千名外國人死亡，但這些外國人的身份還沒有全部一一弄清楚。

【美聯社阿加迪五日電】摩洛哥王儲哈桑五日晚說，阿加迪地震大慘劇的死難者可能達到一萬二千人。救援隊工作已於四日午夜起停止進行，但是運送難民的工作仍在繼續中。

數以千計的倖存難民棲縮於臨時在田野上搭起的破帳篷中，他們之中絕大多數對於將來如何生活仍在徬徨無主。他們一羣羣的聚在一起，互相訴說浩劫發生之夜的恐怖經過，和詢問親友的下落。也有些人蹲在帳篷前面，盤算還有那實在少得可憐的僅有的「財產」，因為他們還得要依靠這些所有物生活下去。

美駐遠東大使下週在菲開會

【合衆國際社東京六日電】美國助理國務卿帕森斯今天離此前往菲律賓途中到達日本，他將在菲律賓參加每年一度美國在遠東的大使會議。會議定於三月十四日開始舉行。

在摩洛哥大地震的時候

美聯社記者　哈威·賀遜　六日於阿加迪

這是個陽光溫暖地的星期天，在阿加迪的新月形海灘上，游泳的人正在乍暖還寒的大西洋海水中嬉水。

在白色圍牆的旅館裏，遊客坐在走廊上閒談冷飲。二月底居然有這般天氣，可算是個大熱天。

阿加迪本地居民區的窄狹街道上已少人跡。摩斯林正在信守齋期，從日出到日落，他們不飲不食，連食器都不碰一下。買賣當然是停止了。

夕陽灑在棕櫚樹的時候，大地顫抖了，先是震了一下，很少人注意。不過，後來又來了一次，廚房裏的鍋碗瓢勺輕輕響了一陣。

夜幕四降，海風吹涼了全城。現代化的蘭達、瑪哈巴和吉特爾旅館的大餐廳裏，燈火輝煌。白衣侍者在餐桌間穿梭般應對。樂聲傳入夜空。遊客季節氣氛很不錯。

蘭達（阿拉伯語意為快樂）旅館有一羣德國遊客在天南地北閒談一番。附近，一個叫馬丁的美國青年正和妻兒討論第二天的遊程。跳舞的人並不多，差不多都是遊客，跳了一陣後，他們也就去睡覺，他們是到阿加迪來休息的。

到了十一點半鐘，全城只剩下歐洲人居住區還有幾盞燈亮。當地居民區已經在昏黑中沉睡了。

十一點四十分，大難臨頭了；大地突然之間抖動起來。

蘭達旅館和許多現代化大廈一樣，轉眼之間就坍成平地。

馬丁說，「我們正要睡覺，突然間就什麼都漆黑了，只聽得鬼哭神嚎！我也聽見我妻子在叫喊。我也叫她。可是一陣天崩地坍，一個鋼梁把我們拆散了。」馬丁只和女兒逃了出來。

外面，阿加迪在顫抖。電線七零八斷。大水管爆裂了，洪水衝向小河。

在當地居民區，灼熱的屋磚如雷雨一般，傾瀉在熟睡的人的頭頂。崩坍壁中，不斷傳來將死者的絕叫和受傷者的驚呼。

都柏林的工程師漢萊說，「地震搖撼得厲害，便爬到妻子身邊，往街上跑。「我們到了三樓，打開一扇門，發現這裏是懸崖絕壁，原來門外的建築全部坍平了。」

當地居民區裏只有少數幾個人能從自己家的瓦礫中爬到擁擠滿目的街頭。有些人想把這慘劇通知外界，可是電話電報線通通斷了。還未等到外地知道這件事，一小時又二十二分鐘後，地震又發揮了威力。兩次地震相距一小時又二十二分鐘。

後來，救援的人從四面八方趕來了。摩洛哥國王、太子及宮廷大臣在黎明時趕到。大運輸機載來了軍隊，開始在廢墟中救死扶傷。誰也不知道在這麼多屋宇和高樓大廈的殘墟下，到底埋着多少人。

阿加迪的天空充滿了救援飛機的吼聲，把傷者送到摩洛哥各城市，飛機場上還設立了急救站。

歐洲人居住區毀了百分之七十五，當地人居住區九成變成瓦礫。這座四萬人的小城大部分變成了一堆墓和陷阱。在一大堆瓦石下面，救護隊挖出了一個法國人，「我只記得驚叫、哭泣和鮮血的回憶，我只記得這些，不知道其他的了。」這就是他的回憶。

救護隊還不停歇，不斷在瓦礫中挖掘。城外，驕陽灼焦的土地挖出了亂葬壙。赤道的天氣引起了瘟疫的危險。阿加迪被封鎖了。嗚嗚尖叫的卡車在街上奔馳，告訴全城人民，除了救護隊之外，都要離城。

石灰的味道夾雜着屍臭混散在天空中。摩洛哥太子說，已知有四千人死亡，但他相信，最後的數字很可能達到一萬二千名，而且並不是過高的估計。

仰光郊外大火 央冬市幾全部燒光

【美聯社仰光六日電】六日到達這裏的消息說，仰光以北六十哩的央冬市，大半個被一把火所燬滅。

據報告，大火於五日燃燒，使大約五千座房屋商店和政府糧倉以及辦公室盡付一炬。財物損失估計等於六百萬美元。

火頭起於市場的一家商店，並乘着猛烈的風勢，隨即蔓延到主要的商業中心地區去。無家可歸者約二萬人。

一拍成駙馬 瓊斯將封侯

【法新社倫敦六日電】倫敦「星期日快報」六日報道，瑪嘉烈公主的未婚夫婿瓊斯，即將被授以「侯爵」的封號，以避免英國孩子們對瓊斯的婚姻仍然稱呼以普通的「先生」或「小姐」。

按照一般的皇室習慣，「侯爵」封號通常是兩個封號一起頒佈的，長子可以世襲這個侯位。瑪嘉烈公主現在是女王的妹妹，受封之後，她將是某某侯爵夫人。

報紙說，幾乎可以肯定，威爾斯的一個地區將選來作為新爵位的名譽封邑。皇室可能選擇「斯諾頓」這個地方，瓊斯的家系祖籍原是威爾斯。

印尼國會停擺

蘇加諾停止議員的工作

【新華社雅加達五日電】據印度尼西亞電台今晚報道，蘇加諾總統今天決定停止國會議員的任務和工作。他將在短期內「恢復」國會的活動。

蘇加諾在他的總統決定中說，作出這個決定是由於國會沒有能夠像期望的那樣同政府「合作」。他是在聽取今天內閣會議的說明以後作出這個決定的。

唱·到·死

美國男中音歌唱家 華倫暈倒舞台絕命

【美聯社紐約五日電】紐約京都歌劇團著名男中音李安納德·華倫，五日晚在演出的時候，突然暈倒，隨即在舞台上絕命。

華倫四十九歲，他在「命運的力量」一劇中擔任唐·卡羅的角色，剛好演完第二幕，他便暈倒了。觀衆目睹這位身高六呎的歌唱家倒下來，驚恐萬分。台前的幕立即放下。

幾分鐘後，劇團的經理便向觀衆宣布華倫逝世的消息。

華倫身裁魁偉，若干批評家都認為他是世界最佳的歌劇男中音之一。去年，他在莫斯科旅行演出時，曾轟動莫斯科觀衆。他遺下一妻，沒有子女。

好命婆

行年三十六 結婚十八載 一年生一個 連生十八胎

【合衆國際社英格蘭西布朗威治五日電】史東太太四日產下她的第十八胎的嬰兒後，一切良好。她和她的丈夫都是三十六歲，結婚十八年。

史東是一個翻砂工人。因為妻子在醫院分娩，他得留在家裏看孩子。現在活着的孩子十五人，十男五女。他們一家每週消耗五十八條麵包，三十五品脫牛奶和八十磅薯仔。

火星運河非運河

【美聯社倫敦六日電】莫斯科廣播，蘇聯科學家達維杜夫說，位於火星上面的許多神秘運河並不是運河，實際上是火星表面一大片冰原中的很深的裂縫而已。達維杜夫說，這些裂縫是由於火星內部的熱體造成其表面冰層的破裂。火星內部的熾熱情況和地球是很相似的，因此，在火星表面以下，深約五百公尺的地方，其溫度可以使冰融化。

提煉生物鹼 治療麻痹症

【路透社莫斯科六日電】從兩種植物根提煉出來的一種像雪花一樣的物質，正為蘇聯醫生利用來對小兒麻痹症及其他肌肉病症作鬥爭。這一種根據從植物提煉出來的生物鹼，並通過化學作用變成一種白色的晶狀粉粒。

美彈道火箭又爆炸 「阿特拉斯」「鮑馬克」均失事

【新華社北京六日電】華盛頓消息：昨天美國的所謂「阿特拉斯」式洲際彈道火箭再一次在加利福尼亞州范登堡空軍基地爆炸。這次爆炸是在向彈道火箭作演習性加油時在發射台上發生的。在卡納維拉爾角試驗場，美國「鮑馬克」式彈道火箭在發射時也發生了爆炸。

沖繩劃入美地圖 岸信介諉稱不知

美撥款九百萬美元擴充沖繩設備

【合衆國際社東京六日電】日首相岸信介六日說，他沒有看過最新的美國地理書。

岸信介在參議院預算委員會中答覆獨立派議員辻政信的質問時，作了這樣的說明。辻政信質問岸信介，當一月間他赴華盛頓時是否有看過美國出版的地圖。他說，地圖把沖繩列為美國的領土。

這個前自由民主黨議員要求日首相向美國務院提出，改正這種「錯誤」。

岸信介承認他沒有看到最新的美國出版的地理書，並告訴質詢者說，當他訪問華盛頓的時候，實在忙得不可開交，所以沒有看地圖。

【新華社北京五日電】東京消息：美國軍事當局在同日本締結軍事同盟之後，已經決定撥出一千萬美元來加強美國在沖繩島和日本本土的軍事基地。

在這筆款項中，大約九百萬美元將用來擴充在沖繩島的軍事設備。九十一萬美元將用於日本本州西南部的岩國基地，四十一萬美元將用於本州中部的厚木基地。

與此同時，美國還在加緊使日本「自衛隊」核武裝化。東京電台的另外一則消息說，日本陸上和航空「自衛隊」的一百五十名軍官，將作為一九六〇年度內的第一批留美人員去美國學習發射導彈的技術。據估計大約一千名「自衛隊」軍官已經在去年到美國受過軍事訓練。

女航空員羣像

（上接第一版）

黃碧雲是怎樣掌握飛行技術的

新中國第一批女航空員的前進征途並不是平坦的。但是，黨給了她們無窮的毅力和信心，使她們終於戰勝重重困難，鵬程萬里。從她們學習飛行的第一天起，部隊黨組織和首長就諄諄教導她們：「你們是中國婦女在航空事業上的開路人，要給中國婦女做出榜樣。」鼓勵她們堅定信心，刻苦學習。以後，每當她們學習一種新的飛行科目和變換新的機種時，黨組織和部隊首長都要選派飛行技術最好的共產黨員來教她們和帶她們飛行，並且給予她們更多的飛行時間，來鞏固和提高她們的飛行技術，豐富她們的飛行經驗。如果工作中發生困難，黨組織和同志們又想盡一切辦法，鼓舞她們繼續前進，勇於克服困難。飛行員黃碧雲在駕機着陸時，老是不能符合機身對直跑道中央着陸的要求。她找不出原因在那裏，又苦惱又氣餒，心想：「算了吧，何必自討沒趣呢？」黨組織發現這種情況後，立即找她談話，像慈母般地鼓勵她：「困難最怕意志堅強的人，革命戰士，要堅忍不拔，百折不屈，要敢觀困難和戰勝困難。」共產黨員陳志英和其他戰友們也都滿腔熱情的幫助她。在她飛行時，和她一起找出了影響着陸動作的原因，下一次飛行時，黃碧雲着陸動作就很成功，並且迅速地成長為一個能掌握三種氣象條件下飛行技術的優秀機長了。

伍竹迪的英勇事蹟

像黃碧雲一樣，新中國第一批女航空員的培養都是以最高的速度提高着飛行技術。現在，有些人已經擔任了飛行教員，許多人即使在最惡劣的氣象條件下也能照常飛行。去年八月的一個夜晚，滂沱大雨剛停，夜空上堆滿了積雨雲，雷雨隨時都有再來的可能。在這樣的氣象條件下，一般是禁止飛行的。但是，就在這個時刻，飛行中隊長伍竹迪和她的機組接到了一個緊急任務：連夜起飛，把急救藥品送到鄭州去搶救某煤礦二十多位職工的生命。伍竹迪二話沒說，在午夜後的兩點鐘毅然駕機凌空起飛。為了勝利完成任務，戰勝險雲，伍竹迪大膽地穿過了厲冷鋒面，靠着飛行儀表的指示和高超的飛行技術，加速前進，當東方發白的時候，她們已經戰勝了陰霾和雨，安全地降落在鄭州機場，準時把急救藥品送到了。

一片紅心

伍竹迪更出色的一次飛行，是在去年除夕之夜。那時，會餐剛剛結束，她忽然聽到大隊要派出兩架飛機給烏蘭浩特空運氧氣，搶救一個發生高壓缺氧的消息。伍竹迪激動極了。她馬上向大隊長要求執行這個緊急任務。大隊長考慮到航程太遠，不肯讓她去。但是，支援鋼鐵工人搶救高爐的一片紅心，鼓勵她一再要求。經過航空醫生證明她可以飛行後，大隊長才放心地把這個任務交給了她和秦桂芳。元旦四點鐘，她們就分別駕駛着自己心愛的鐵鷹，衝破長空，夜航出征了。兩架飛機一前一後地高速飛行。伍竹迪和秦桂芳一遍又一遍地暗自叮嚀自己：「爭取時間就是勝利，明天日落前一定把氧氣送到！」第二天她們在包頭機場裝上了大批氧氣，在中途又加了一次燃料，午飯也顧不得吃，就朝着烏蘭浩特直飛去。

夕陽西沉時，她們勝利地飛臨烏蘭浩特上空，俯視地面，一輛輛卡車直奔機場而來，等候在機場上的人們，激動地向着飛機招手歡迎。從起飛到現在，她們已經飛行了十多個小時，飢餓、疲勞折磨着她們，一股股塞外側風衝着機窩。但她們終於提前好幾個小時把氧氣送到了，內心充滿了勝利的喜悅。

黨給她們插上了翅膀

烏蘭浩特機場是日偽時期遺留下來的一個廢棄機場，既沒有導航設備，又沒有地面指揮，更沒有氣象資料，飛機要安全着陸是很不容易的。但是，伍竹迪和秦桂芳憑着她們高超的飛行技術終於安全降落下來了。人們匆忙地把一瓶一瓶的氧氣卸到載重汽車上，飛也似地送往鋼鐵廠搶救高爐。在喧鬧的人羣中，一位工人激動地對伍竹迪說：「謝謝你們，在我們最危急的時候，你們送來了我們最需要的東西。」

「不要感謝我們，光榮屬於黨！」伍竹迪激動地說，「在舊社會，我們做夢也不敢想婦女能飛上天，只是因為有了黨的教導和培養，我們才插上了翅膀！」【新華社北京六日電】

去年遭受特大水患 東江四縣災痕消滅

生產迅速恢復·商業銷額大增

倒塌的房屋十餘萬間已新建修建完成

【中國新聞社佛山訊】本社記者從有關方面獲悉，去年夏季遭受特大洪水侵襲的東江災區惠陽、東莞、博羅、增城四縣受災痕跡已經消滅。

這四個縣在洪水侵襲期間有一百三十多萬畝早稻被淹，但在去年晚造生產中，就實現了一造彌回一年的宏願，彌補了早造的損失。與此同時，其他各業生產也迅速發展，四個縣生豬的飼養量已從災前六十一萬三千多頭增加到一百萬多頭，雞鴨鵝已由災前的三百二十三萬多隻發展到一千一萬隻以上。三十二個重災公社災後副業收入，比災前增加約一倍。工業產值也逐月上升。

在生產迅速恢復的基礎上，四縣市場日趨活躍繁榮。據統計，去年商業銷售總額較一九五八年增加二千多萬元，許多商品較災前銷售倍增，自行車、收音機、棉紗類等增長了四倍。許多社員添置了新衣、棉被、傢具用品。據惠陽重災區蘆湖公社百貨商店統計，去年七月以後的每個月，日用品銷售總額比一九五八年同期增加百分之八十。

這四個縣在去年六月洪水侵襲時倒塌的十二萬一千多間住屋，已基本上新建和修建完成。新建的房屋有些全部用青磚或紅磚結構，有些是泥磚結構；一般皆有明亮的玻璃窗，一部分房屋前有走廊，後有廚房。每間佔地二十平方米到五十平方米，普遍比原有房屋寬大。

國家對這四個縣人民恢復生產、重建家園的工作給了極大的關懷和幫助，除在災後撥下的救濟款和重建家園補助款就達一千七百萬元。人民公社在恢復生產、重建家園中發揮了無比優越性。增城縣石灘公社有八條堤圍在洪水中被沖，必須在二十多天內完成二十八萬土方，全社一萬多畝晚稻才能插秧。公社迅速抽調了全社五、六千個勞力，終於及時完成了修堤任務。許多災區老人回憶解放前受災後家破人亡，賣兒賣女，四出逃荒的悲慘景象，對比這次災後的安定生活，都激動地說：共產黨、毛主席是再世恩人。災區人民寫了許多歌謠頌說：公社威力無窮盡，黨的恩情海樣深。

目前四縣人民正以英雄氣概乘勝前進，各縣皆提出今年進一步改變面貌的壯麗規劃。去冬以來四縣大修水利，到二月中旬為止，已完成大小工程二萬五千多宗，土石方共一億多方，遠遠超過歷年所做數字。為根治東江和增江的水旱災害，規模巨大的惠陽西支江水庫和增城增江水庫都已提前施工。

番禺建設成績卓越 香港同胞絡繹參觀

機械廠能製造電犁水泵動力機 公社大辦副業有些地區每戶養豬五頭

【本報番禺專訊】春節過後，從香港來到番禺參觀工農業生產建設成就的同胞，絡繹不絕。他們當中有各行各業的工人、工商界人士、職員、自由職業者和家庭婦女等。

番禺縣各工廠的職工，正在熱烈進行技術革新、技術革命，改革工具，並且已取得不少成績。香港同胞到市橋公社木工廠參觀，一進門便看到改革工具成功的喜報。再進工場參觀，機器隆隆聲，鋸木、刨木、打眼、出筍、落線等主要工序，全部都用機械生產。製造一部木牛車，比過去快了幾十倍。職工們最近還用木軌運輸代替肩膊挑運木材。在番禺通用機械廠的各個車間，香港同胞看見密密麻麻的機器，有些插着「技術革新成功」的紅花。一些車床利用磁吸力，不用夾盤夾着工件，就可以車削；鍛工車間原來是要用人力鎚打鐵塊的，現在職工們在高空上架起了五百磅重、一百磅重的空氣錘，大小鐵塊給它錘了幾下就變得又平又直，大大減輕了工人體力勞動強度。這間工廠一九五八年上半年才有八十七個工人，現在增至六百一十八人，從一個只能修配的小工場，發展成一間能製造動力機、電犁、車床、刨床、水泵等的農械廠。

香港同胞還參觀了蓮花山人民公社、大石公社、沙頭公社，看到公社的農、林、牧、副、漁全面發展的情況，也看到公社福利事業辦得很好。沙頭公社黃編大隊現在共養豬二千一百多頭，平均每戶養豬五頭。大石公社的沙溪大隊飯堂，每餐都有兩三個菜式；全隊十六歲以下的兒童都進入大隊辦的小學、幼兒園；住在沙溪大隊敬老院的六個老人，吃飯和洗衣都有人照顧，一無憂無慮地安享晚年。

僑生一批到廈就學 參觀廈門各種工業

咸讚規模大、速度快、工人幹勁足

【中國新聞社廈門六日電】二月二十五日到達集美僑校華僑學生中等補習學校學習的印度尼西亞歸僑學生，參觀了廈門橡膠總廠、通用機器廠和杏林工業區的紡織印染廠、綜合玻璃廠等後，一致稱讚廈門市的工業建設規模大，速度快，工人幹勁足。

歸僑學生陳季強說：「我們在回國以前，認為祖國的工業建設主要是在大城市，福建基礎差，沒有什麼工業。想不到這個國防最前線的廈門市也建了許多工廠，祖國的工業真是遍地開花了。」張加亮說：「我們在海外雖然聽說祖國的工業建設在大躍進，但有的人還不大相信，我們同來參觀以後，才深深感到祖國的工業建設的確是在突飛猛進。廈門通用機器廠建廠不過四年，已有工人一千多；杏林工業區一年以前還是一片荒山坡，現在已變成煙囪林立的工業區了，這種飛躍的速度，確是大躍進。」歸僑學生楊民迺看到工廠裏的許多機器廠也能生產煉鐵和煉鋼設備，能夠製造日產五百噸的機器，還能生產各種車床和機器，這顯明祖國的工業建設已經發展到新的階段了。」歸僑學生林三樓看到各廠工人都在積極自覺地勞動，感動地說：「祖國工人這種積極熱情的勞動，是過去沒有看見過的，祖國工人以主人翁的態度搞生產，工業建設速度怎會不快呢？」

歸僑學生們還參觀了廈門市十年成就展覽館。大家看了人民公社館，都通稱讚「人民公社好」。他們看了去年受颱風侵襲的廈門前線公社陳列館，這個公社去年的工農業生產還比大躍進的一九五八年增產一倍以上，許多社員有新棉被、新衣服、以及羊毛衣、手錶等高級日用品。他們感動地說：「我們在海外聽說福建去年受到嚴重災害，實際上生產還是大增加，我們看到許多農民都穿着好衣服，身體也很健壯，這說明是人民公社辦得好。」

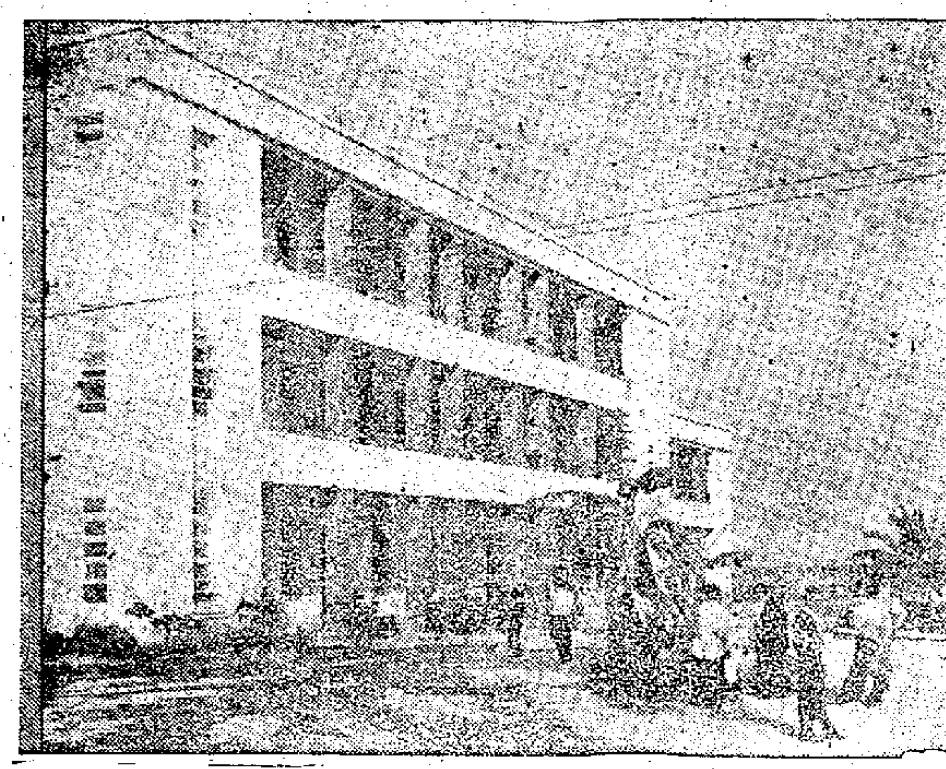

番禺新氣象

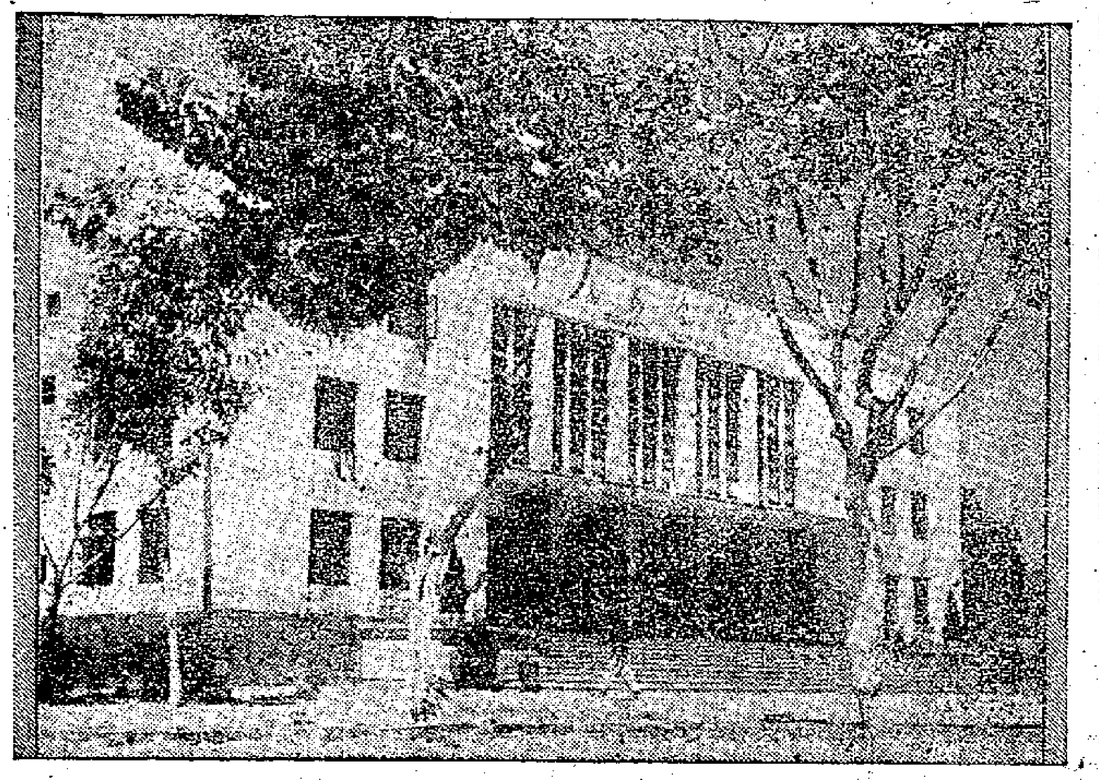

上圖：番禺技術學校外貌。下圖：番禺市橋級新建的人民會堂。（馮美英攝）

五羊城春風送暖 白雲山加快建設

正增設休息場所·供遊人欣賞景色

【本報廣州專訊】春風送暖，廣州市各公園和遊覽地區遊人漸多，廣州市白雲山遊覽區正為遊人增設遊樂、休息場所。白雲山金液池公園現正在白雲山館的北面，建設露天茶座，這個露天茶座有花架休息廊，有小遊園。不久，遊人將可以舒適地坐在果樹叢間的茶座上，喝着各種飲料，吃着糖果餅乾。在這裏，還可欣賞到附近樹蔭底下新建起來的假山，看到潺潺的溪流和新闢人工湖的景色。白雲山館原來的小賣部將改為飲食部，供應粉、麵等食品。

白雲山黃婆洞遊覽區，在明珠樓水庫新建了瀾花窗欄杆；現在明珠樓水庫的堤壩橋頭，正在建築一座民族形式的花架休息廊，建成後，遊人在該處可以看到水庫的水向山坑傾瀉而下的瀑布。白雲山梅花園風景區也正開始建設，在這裏一個十二多公頃的人工湖正在動工興建。梅花園有梅林，有探梅別墅。人工湖建成後，梅花園將是一個湖光山色的遊覽地。為了便於遊人遊覽白雲山風景區，一條貫通金液池、黃婆洞和梅花園遊覽區的公路，正在積極籌建，即將動工。

萬頃沙公社一朵花

——十七歲女拖拉機手郭玉嫻

·小映·

稻田裏一位小姑娘

番禺萬頃沙人民公社、小小的拖拉機手郭玉嫻，再過一個月才足十七歲，但她已經有一年零兩個月的駕駛經驗了。她身材苗條，瓜子形的臉蛋，紅通通；油亮烏黑的短髮向右梳，用紅膠鉤緊紮着一條小辮子；從外表就可看出，她身體結實，精靈能幹。

在一塊浸滿春水的稻田上，小姑娘用清水把拖拉機身洗刷乾淨，然後雙手捧起油桶，豎起腳尖，把柴油倒在機車後面的儲油箱裏，倒完一桶又一桶，直到倒滿一百七十五公斤，關上油箱，她才跑到車頭，檢查機體、油箱及傳動部份，一一檢查完了以後，她才滿意地坐上機車，以熟練的駕駛技術，輕巧地控制着機體的傳動部份，使機車迅速地前進。她開闢犁的田勻淨，耙的田細碎，不會漏耕一行。駕駛同一部拖拉機的姊姊們，都誇讚地稱她為「精靈的小鬼」，社員們也都喜愛她。夜裏，她們待她親熱，她就幹勁越大。她和姊姊們一起，一個多月就完成了犁、耙一萬七千一百畝的任務，超額七成；春耕開始，又犁、耙了二千畝地，比一些男子漢的機車還要先進。

小學三年時的志願

郭玉嫻能當上拖拉機手，那是公社成立以後的事。一九五八年九月間，萬頃沙公社成立的熱烈歡慶聲中，公社要派八個青年到縣裏學習駕駛拖拉機，那時她已經離開了學校一年多，在學校讀了四年書的郭玉嫻給突然其來的喜訊楞住了，一下子她答不出話來。在學校讀書時的景象，這時，慢慢地一幕幕在她腦子裏重演。當她還是一個小學生的時候，就在課本裏知道了中國有一個女拖拉機手梁軍，這個叫她高興和羨慕。有一次老師出了一個作文題：「我的志願」，她就寫上了自己的心願：「我願當一個女拖拉機手。」

現在，理想果然實現了，怎麼叫她不快樂呢？她像小貓兒一樣，在母親面前又笑又跳。一夜，她母親千言萬語的囑咐着她要努力學習，別辜負公社的培養。

第一次駕小拖拉機

在學習期間，郭玉嫻起早貪黑的努力學習，考試成績優良。可是分組實習的時候，同班同學卻在猶疑地設想，這樣一個才十五歲多一點的小妹妹，她的體力是能夠控制一部拖拉機嗎？他們曾有過這樣一個意見：還是把她留在站裏，再長大些才讓她工作吧。但是，郭玉嫻卻希望自己能夠快一點駕駛拖拉機，她多方爭取，終於大家都答應她參加工作了。她第一次駕駛一部小型的機車上，緊張得滿汗珠子也把衣服滲濕了，用盡全身氣力，才駕駛好了，她喜悅地證實了自己可以像別的同學一樣做駕駛工作。

去年四月間，同班同學們到四縣支援開荒，她又堅決要求同去。那裏的荒地，杳無人煙，雜草長得比人還高；上下班時候，從工地到住的地方得走上兩個鐘頭，但郭玉嫻一點不畏艱辛退縮，愉快地堅持工作。在工作的鍛鍊和學習中，這個小姑娘的腦子越會想事了，她怎麼也不忘記，這是公社對她的培養。

要成為全能駕駛員

儘管領導對她的不斷表揚，她從來不驕傲自滿，反而工作得越來越細心，上班以前都把機車一一檢查，一有空就把機車全身洗刷乾淨。最近她還學會了保養機車的技術，一九六〇年開始，她的第一個目標，就是要求自己成為一個全能拖拉機手，為祖國農業建設貢獻出更多的力量。她的志願一定會成為事實，這個手巧心動的姑娘，誰都相信。

廣東各漁場入春大豐收

惠陽兩月捕魚近十萬擔 比去年同時期增逾兩倍

【本報廣州專訊】廣東省漁業生產繼續躍進。今年以來，惠陽縣全部漁船揚帆出海，趕上浮水魚的旺汛，全縣頭兩個月捕魚九萬六千擔，比去年同期增加兩倍多。佛山專區把新增的一百八十三艘漁船、二萬多張漁網投入春汛生產後，二月下旬平均日產四千一百六十擔，比二月份頭二十天平均日產量增長百分之六十六。

海水養殖的魚塭基本建設進度迅速。到二月二十四日止，已竣工的新建魚塭七萬六千畝。海口市為了大力發展漁業，今年計劃新建魚塭五千畝，元旦過後每天都出動五千多人施工，僅在一月份內完成新建魚塭二千多畝。湛江專區自二月份以來，每天都出動一萬五千多人，大搞養殖江離的製插竹樁和投石採苗工作。目前，全專區擴大養殖江離面積為三萬四千畝。

淡水魚苗生產進展很快，兩個月來共孵化出魚苗十二億五千多萬尾，比去年多孵化數增加一倍八。目前，孵出魚苗的有六十個縣（市），佔全省縣（市）的百分之八十左右。

番禺縣公路又增50公里

【本報番禺專訊】番禺縣新近開闢了三條縣內公路，方便了市橋與沙田、山區、漁港的交通。

市橋至靈山的公路，最近通車，這是番禺縣有史以來通往沙田區的第一條公路，全程二十四公里，沿途設有沙頭、渡頭、沙灣、大坳、上坭、九比、平沙等八個站。通車後，靈山的老人高興地說：「太好了，我們世世代代沒有見過汽車開入沙田區，如今人民政府把汽車開來了。」

從新造經化龍至明經的山區公路也已通車，全程二十三公里，這條公路是解放前修築的，但當時土匪惡霸，通車不久就被破壞，現在重新修建通車。老司機陳添說：「這條公路沉寂了十六年，是人民政府把它喚醒的。現在修築得很平整，汽車走起來可舒服。」

蓮花山漁業公社最近新修好了一條三公里長的公路，還將架設橋樑，使蓮花漁港與市橋直通汽車。

市橋鎮今昔大不同

家家搞生產戶戶無閒人

工廠十九座市面好繁榮

市橋，這個擁有三萬人口的城鎮人民公社，處處顯得那麼熱鬧、繁忙。自從公社成立以後，已經從一個消費城鎮，轉變為支援農業生產的生產市鎮，人民的生活水平正在步步高昇。

寬敞美麗的新馬路

市橋有好幾條馬路，橋東路、大北路、東涌路、海傍路，但是哪一條也比不上新馬路那樣寬敞、美麗，它可以並行三部汽車，路旁又有新建可容數千人的人民食堂，可容萬人集會的大廣場，運動場，還有綠草如茵、繁花似錦的兒童樂園，那裏的鞦韆、浪船、蹺蹺板塗得五光十色，成天吸引着活潑可愛的孩子們。

百業俱興產品激增

這裏的孩子們生活得可真幸福。看，在正午和入夜，文娛場所和茶室都擠滿了依偎在父母身旁的孩子。這裏的飲食業又特別在大南路和大西路設了兒童餐室，專門供應孩子們愛吃和有營養容易消化的糕點。

鎮內的東涌路，現在已成為市橋的工業中心，通用機械廠、木工廠、膠廠、食品廠、機電廠等，大量生產農具和人民生活日用品。一九五九年全年工業產值比一九五八年增加了兩倍半，現在全鎮已經實現了「家家搞生產，戶戶無閒人」了。

怎樣解決就業問題

市橋鎮完全消滅了失業現象，這還是公社成立後的事。公社成立以前，市橋只有十間工廠和一些分散的手工業，工業基礎薄弱，舊社會留下來的無業居民相當多。公社成立之後，除擴建原來十間工廠外，又將分散的手工業併為九間大廠，工業生產的二十一種手工業；同時又成立了一千五百多居民入廠工作；吸收了社會福利生產隊，把一些要求就業的家庭婦女和原來靠政府救濟的居民，介紹到工廠來作輕活，如糊花、縫紉、補鞋、製膠鈕、打棉花、蔬菜、洗衣等。公社原來的漁業隊，也加以擴大，吸收更多的人員。正是由於公社百業俱興，現在，在鎮裏再找不到失業的人了。

公社工業支援農業

公社工業的蓬勃發展，有力支援了農業生產，全鎮大小工廠，目前正在趕製電犁、插秧機、牛馬車、鋤、犁、水泵等春耕生產工具，除了滿足市橋公社本身的需要外，還大力支援番禺各地人民公社的需要。

信用證講座

「確認、不可撤銷信用證」（二）

子川

「確認，不可撤銷信用證」的付款方式，對出口人來說，是一種最具可靠保證的信用證。

所謂「確認」，就是說，開立銀行確認了付款的責任的貨款結算方法。只要受益人——通常是出口人在信用證有效期限內按照信用證規定的條款開出匯票和提交應備的單據，銀行必須負支付的責任。

所謂「不可撤銷」，就是在信用證有效期內，開立銀行無權撤銷信用證。

有一個事例可以說明這種信用證對買方的作用。一個印度商人從銀行收到了一份「確認、不可撤銷信用證」，證上規定分三批裝出商品。第一、二批裝出之後，買賣雙方發生了某種問題的爭執，買方立刻通知開立信用證的銀行停止議付第三批商品的匯票。開立銀行應買方的要求，在賣方裝出了第三批商品以後拒絕接受賣方提交的裝運單據。結果，法庭的判決肯定了開立銀行的償付責任，認為銀行一經確認了信用證，對受益人的付款責任是絕對的。

由此可見，負起這種信用證的債務責任的是銀行而不是買方。賣方只要認為開立銀行可靠，大可不必理會買方的信用如何，少冒風險。因此，在外貿中採用這種信用證作為付款條件的佔了絕大部分。

「不可撤銷信用證」不獨不能由開立銀行隨意撤銷，而且不能單方面更改信用證的條款。有時為了實際的需要須改動某些條款時，也必須先行取得受益人的同意，始得更改。

一些製造廠商接到訂貨單，要待收到買方開來的「不可撤銷信用證」之後才進行開工生產商品，因為很多時候，一批商品是完全按照買方的需要而特別製造的，其特定的規格、構造不一定適應普通市場的需要，如果沒有可靠保證而進行生產，萬一中途發生變故，或買方不守信用時，製出的產品難以轉售，賣方勢必蒙受損失。有了信用證在手，賣方得到保障，就不會發生這種問題。「確認、不可撤銷信用證」之所以在貿易中普遍採用，這也是原因之一。

胃潰瘍的症狀

用飲食療法自然痊癒

醫藥信箱

以中先生：

有很多胃病都會引起胃痛，所以胃痛並不能代表胃潰瘍病，不過胃潰瘍病的疼痛顯著，持久而且有特殊性，很多人便稱之為胃痛病了。

胃潰瘍的症狀因病的程度不同與發生合併症的有無而不完全相同，大致說來是有特殊性的，凡有這些症狀同時出現時，多半可以認定是患胃潰瘍症：

胃潰瘍患者的胃痛發生在上腹部，也就是平常所說的心窩部，有時輕有時重，有時只僅僅感覺有些壓迫或有些發脹，痛的發作好像有一定的規律，有些是當痛起來的時候，吃點東西就不痛了，過了幾個鐘頭又痛起來，又要吃飯才能止痛；如此周而復始的發作。有時在半夜痛起來，吃點東西（如餅乾、麵包、牛奶等）疼痛也就停止了。另有一種情況是吃飯前本來不痛，可是吃過飯後不久就痛起來，一直痛要個鐘頭才止住，到了下次吃飯後又發生疼痛。也有些病人的疼痛情形不按照此等規律，疼痛的出現並不是固定在每日下午或夜晚的某一個時候內發作。疼痛的出現常常一連一直持續的，有的持續數日，有的出現數日，有時卻接連幾月也不見好，當疼痛發作消失後，患者可以沒有一點不舒服的感覺。除疼痛外還有上腹部發熱感覺，噯氣、嘔酸水、噁心嘔吐，便秘，其他如腹瀉等症狀，或有出現，但不固定。

如果潰瘍發生了出血，則可有嘔血，大便呈黑色糊狀，若發生穿孔，則發生劇烈腹痛、出冷汗、面色蒼白、心慌、昏迷等。

檢查胃潰瘍的方法有X光透視或照像法，檢查胃液法，用胃鏡檢查法等。

注意飲食是治療胃潰瘍不可忽略的要項，所以稱之為飲食療法，有許多不太嚴重的胃潰瘍症，能認真的施行飲食療法，即可痊癒，不必行其他療法，雖行其他療法，飲食療法亦不可忽略，否則任何療法都不會成功。

飲食療法的原則是減少胃腸的負擔，避免胃腸受刺激。為了腸胃不至於過度勞累，必需採取少吃多餐法，即每餐少吃一些，每天多吃幾餐，吃的東西應該是柔軟而細緻易消化的，而且是營養成分高的，吃飯時要細嚼慢嚥，充分的利用牙齒，雞蛋和牛奶是理想食物，可經常吃用，尤其是牛奶，不但所含營養豐富，還可以中和胃內的胃酸，造成潰瘍癒合的良好條件，嚴重患者幾乎可以每日只吃牛乳，每隔一二小時飲牛乳一杯。為了減少刺激，最好不要吃粗糙難以消化的食物，蔬菜應選擇纖維質較少的，並且要煮的夠軟夠爛，吃水果最好只吃果汁，不吃渣滓，戒煙戒酒，並避免所有刺激性食物。

使用幾個名字 會不會麻煩

龍港信箱

李光先生：

目前為止，一個人使用兩個名字還沒有法律加以管制。不過將來是否會有，就難說了，因為港府官員在立法局內已曾有過暗示要研究一個人有好幾個名字的問題。有人說，在人口調查之後，可能會有新的方案出現，證件上的名字都相符，這個關於名字的問題就迎刃而解了。但這也只是一種猜測而已。但從稅收立場來說，一個人有好幾個名字，是會引起不便的，在另一方面，比方合股組織，到底有幾個股東，稅務局固然很想知道，和這家公司有往來的同行也很想知道。所以將來這件事將來必定會有一套辦法出來。就個人來說，始終只用一個名，也有好處，至少在需要幾種證件的時候，在另一方面，也有一個名，有不方便之處。比方說：有時來到某地方，就不便了。既然法律禁止一人使用幾個名，即使有幾個名，不需要證明是過去的時候，便是否有的。（二王）

旅行詢問台

YH先生：

申請往澳洲居住的，要由在澳洲的親友代辦，是可以的。請到移民局去問一問，申請後多少時候才批准，這很難估計，費用約港幣二百元，有出生紙比較易。

往澳洲升學

申請手續有兩辦法

往澳洲升學，有兩個辦法：一是寫信到澳洲的學校或大學申請，如學校接納，該校會寄復函，證明你夠資格入學，就可以持入學通知書到本港德輔道中廿二號十一樓澳洲移民局辦理手續，辦妥之後，要有一個存款二萬元以上之銀行戶口擔保學生赴澳洲的費用。另一辦法是參加過港大入學試合格，其中有兩項目優良及三項及格（包括英文、另一種語文及一種科學），或可進入澳洲大學。有此條件便可進入澳洲大學。

超短波電路圖

韓明先生：

一月十一日本版刊「改裝超短波收音機」一文中，附圖太小，看不清楚，而且漏註了零件數值，我們謹向讀者致歉，現將該圖及零件數值重刊如下。（申）

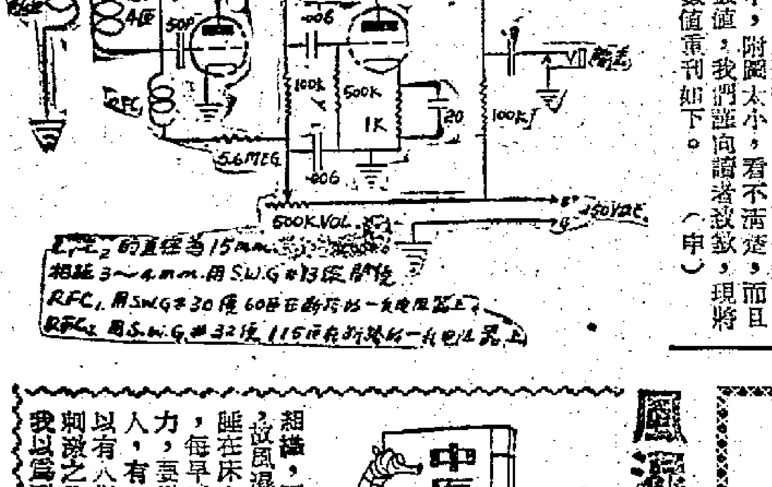

尋梁金鵬

陳金鵬（喬萍）先生：

我們與你分別已多年，當年得先生之助甚為感激。現你友在我們處居住，希見報後即來信聯系。

邱秀英 吳德 林愛珍 啓

風濕竄入肺臟 易變哮喘

中醫信箱

李後發先生：

你懷疑關節炎會侵入肺，這問題雖容易答。依據中醫學理，關節炎的病症，多屬於「風濕」、「風濕」可以流竄到任何一個內臟和組織，而且「風濕」症狀每帶有「敏感性」的，故風濕竄入肺臟，可以變為「哮喘」。因肺病睡在床上休息，實不宜整日看書以消耗精神的，每早晚練二次柔軟的拳術也可以，但切勿用力，要避免緊張為佳，用力的拳術，對肺病的人，有時是不適宜的。練「內功」治肺病，亦以有人指點為好。肺病者吃東西，要戒吃太滋刺激之品。現在，你既有醫生給你注射肺藥，我以為耐心的去接受治療好了。

黃文富先生：

你的「胃病」，可能是「十二指腸潰瘍」，所以發生這麼痛苦，我以為你去醫院照照X光，弄清病情，細查詳細檢查之後，想用中藥自療的話，可再詳細來信。

高勳先生：

你每十餘天，就會無原無故的咯出十餘口血。你十年前所患的肺病雖然已告痊癒。但據來信所說的情狀，現在你患的可能是「肺膿瘍」，我以為到公立醫院治療好了。你寫來的單方，本版的「民間醫藥談」已寫過出來了，你若試用時，可將「玉桂」減為錢半好了。

患肺膿瘍 十天咯血十口

鍾富

服務部

徵求

▲職業青年，徵求油麻地、尖沙咀、旺角或區幽靜小梗房一間，或騎樓房也可，早出晚歸，不舉炊，如願出讓者，請於每日十時撥電四四二七一三周會計洽。

▲徵求下列各書一、Physical Chemistry for School &College。二、Biology Aftextbook for First Examination。有意出讓者，請列價錢，函香港灣仔靈雲街四號三樓王洪。

求職

▲大專學生，富補習經驗，願替高中一以下同學補習數、理、化，時間任擇，有意者，請函北角永興街十七號三樓梁茂濤洽。

▲英文中學畢業生，願替中、小學生補習英文一科，收費廉，時間任擇，上門或到學均可。函九龍佐敦道十七號地下或電六三二七六林洽。

出讓

▲茲有何關首家牌新三斗衣車一架，因急需照原價七五折讓讓，又九成新一座度電分表一個只用（一百度），售價從廉。地址：李鄭屋邨徙置區G座三十三號地下。

頸遭褲管勒 後腦有瘀痕
國際女郎裸斃牀上
事前有人見她帶一肥胖西人回家

【本報訊】一個幹了二十多年「國際女郎」的女子，昨晨零時許在尖沙咀金巴利道××號地窖臥室離奇斃命，估計係被人謀殺。由於出事過程無人目擊，死因撲朔迷離。港府新聞處對該案的報道是：「疑因有人作不軌行為致死。」

慘死的女子名叫陳珍，一般人皆叫她「八姑」，又叫「四眼八」，年約四十五歲，與女友蔡×在上址同賃一室居住，每月租金八十元。蔡×於昨晨零時許返室時，發現陳離奇慘死，頸際被她自己的西褲緊緊纏住，頭髮披散，上下身赤裸，屍體用布幔一幅虛掩。蔡×情急之下，往左鄰找女友六姑電警署報案。截至昨晚發稿時止，警方尚未找得任何疑兇。

陳珍在死前一日，據說舉動如常，有講有笑，不知大禍之將至。下午二時左右，她和一個姊妹到麻雀館打牌，贏了一些錢返家。當晚七時許，有個叫銀姑的姊妹，接得一名熟客，那人為軍佬比爾，自動提議請銀姑和她的姊妹飲酒。死者八姑應邀作陪，同去者還有蔡×、寬姑、蘇姑等人。一行進了金巴利道精美邨菜館，各人為大蛋飲啤酒和毡酒。九時左右，比爾和銀姑去看星看電影，其餘各人都要「做生意」，未同行。

未幾，八姑與蔡×等進香×咖啡室候客。九時四十五分，據說有人見八姑接到一名胖胖的外國軍人，雙雙進入居室。此室八姑與蔡×各佔一半，各有一張床位，兩床相距數尺，中設一活動布幔，每逢帶到客人同來，照例將布幔拉攏。

到十時三十分，蔡×亦接得一名西洋人，帶返居室，見布簾張開，便以為八姑與人客都在裏面，未加注意。蔡×伴客至十一時左右離開居室，仍到香×咖啡室小坐。

到昨晨零時許，有一外籍男子到咖啡室找八姑，自稱熟客。蔡×對他說，八姑已睡覺，如有要求，本人可以瓜代，並索價二十元。對方嫌貴，說全副身家只有十元，希望留二元作車資，餘八元可以奉獻。蔡×未同意，但可叫醒八姑和他斟。於是，蔡×帶領西人去找八姑。其時室內漆黑，蔡遂喚八姑無應聲，扭亮電燈，乍見八姑仰臥床上，披頭散髮，頸際被褲管緊纏，上下身赤裸，僅用布簾虛掩。她和外籍男子大驚，擬合力施救，用人工助她恢復呼吸，結果無效。蔡×便到左鄰找六姑電警署報案。據說警方到場發覺死者的脖子有勒痕，後腦有瘀痕，下體留有污物，床上衣物凌亂，因懷疑她做生意後曾與人發生糾纏，最後被勒死。警方隨將死者床鋪及若干衣物帶署研究，對死者同飲數人盤問甚詳。

死者八姑無父母，僅有一個弟弟及遠親居港，此外傳說有一個叫「黑仔」的的士司機與她往來甚密。八姑從十多歲起，因爲生活所迫，就開始做「國際女郎」。太平洋戰爭前，有一歐籍船主一度收她作外室，頂一層樓給她居住，並按月匯給她家用，是當八姑一生所過最舒適的日子。但戰爭爆發後，歐籍船主被日機炸死，她的住所亦被炸毀，戰後，不得不再出來做「國際女郎」，在花墟道搭一木屋棲身。年前木屋被拆，才搬到金巴利道地窖居住。

由於年老色衰，據說她「生意」已大不如前。年來死者發覺子宮生瘤，也無欵診治，每次接客異常痛苦，常向姊妹們慨嘆說：「到此年紀『生意』清淡，不易搵食，而且時常有被拘入牢獄的危險，到不如轉行打住家工好過日子。」可是未轉行先遭橫死。

死者為人良善，其姊妹輩交口稱譽，認爲不論如何困難，大家都得合力助她成殮。

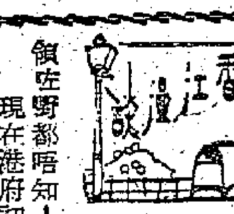

「兄弟，還有時間！」

原子輻射塵，是無形的殺人兇手！在全世界愛好和平的人大呼反對核子武器的製造和試驗的時候，最近法國在非洲試爆原子彈後，日本、台灣上空都發現原子輻射塵。香港呢？上空有沒有原子輻射塵？不知道。因為大家都烏龍龍，此間沒有測驗站的設備，領佐野都唔知！

現在港府初步撥四十萬元建一座象徵式的測驗站，說是要注意原子輻射塵的為患。

只要有人製造和試驗核子武器，就會有原子輻射塵。測驗站只能「測驗」一下而已，當然有也聊勝於無。

不久以前，香港放映過一部電影「和平萬歲」，其最後一幕是，大會堂前飄揚着一條白布橫額，上面寫着：「兄弟，還有時間！」

是的，兄弟們，要人類免除災難，拿出力量，制止製造和試驗核武器，爭取持久和平，是時候了！

方群

輻射塵有侵港可能
港府初步撥款四十萬建測驗站

【本報訊】據新亞社消息：香港政府對於原子輻射塵之為患，已密切注意。已於下年度財政預算草案中，撥出四十萬元交與天文台建立原子輻射測驗站。此區區之四十萬元，實不足作為一個有效用之測驗站，僅為初步之發欵。天文台已籌備選地與建此測驗站，站中一切設備將從英國運來，以時間計算，此測驗站於一年後可見諸實用。關於此筆費用，由財政委員會工務小組通過，由下月起即可從港庫中撥出。

查最近法國政府在非洲撒哈拉大沙漠試爆原子彈，若干日後，日本方面首先發覺有原子輻射塵降落，繼之，台灣方面亦有輻射塵降下，香港距離台灣不遠，可能該種輻射塵侵入香港上空，香港方面未有此類測驗機械設備，故無從知悉而已。香港有三百萬人口，可算大城市之一，對於原子塵測驗站之設備竟付缺如？誠爲憾事。現港府初步撥出四十萬元，俾天文台採地與建一所象徵式之測驗站，將來如事實上有需要，則將再作第二次之撥欵。

又：天文台在九龍觀音山上建一座颶風探測站，已開始工作。

秦劍林翠 明返抵港

【本報訊】秦劍與林翠有電報拍來，說將於明日返港。他們於本月三日到達星洲，八日上午十時四十五分左右，可乘B.O.A.C.客機返抵此間。

上：深圳戲院夜景。中：馬師曾、紅線女分飾謝寶、翠蓮。下：呂玉郎飾的張逸民和紅線女飾的翠蓮。（本報攝）

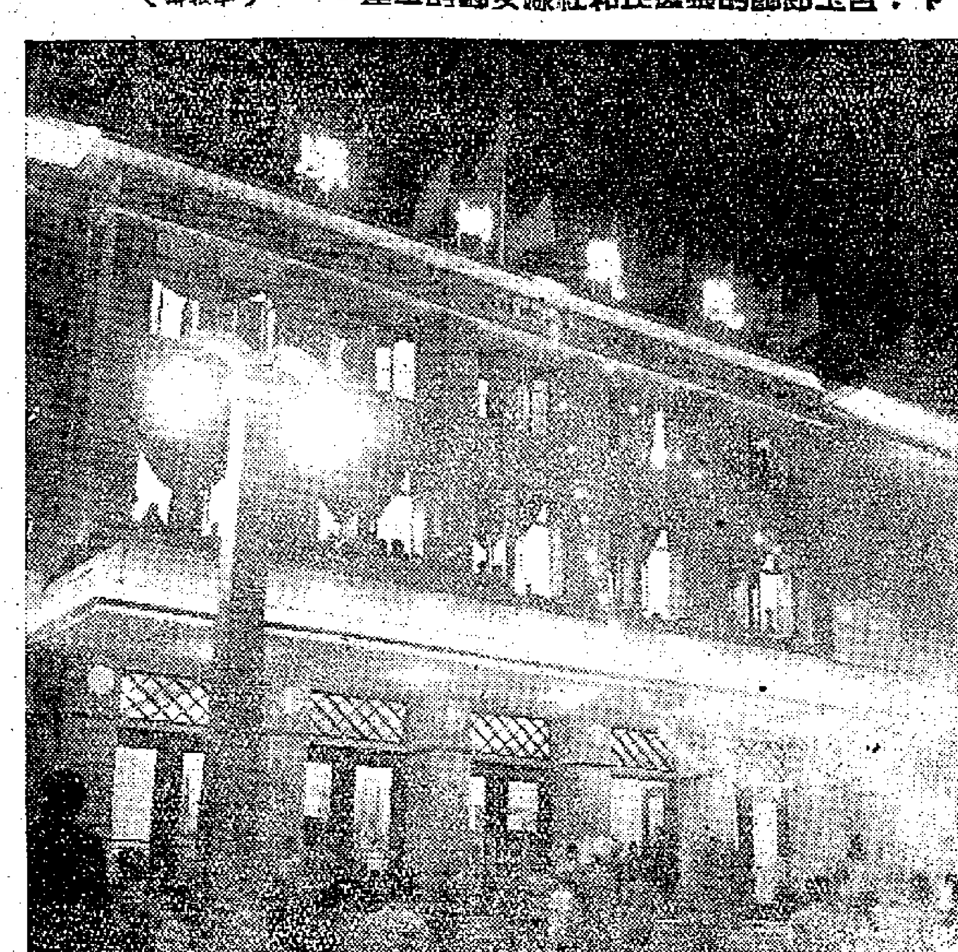

深圳戲院落成演出
馬紅技藝大大跨進

【本報深圳專訊】五日，深圳水庫堤壩工程完成慶功大會舉行的當天晚上，位於深圳鎮解放路的新建的深圳戲院舉行了開幕禮。從廣州趕來的由院長馬師曾、副院長紅線女率領的廣東粵劇院的藝術家們參加了開幕禮，並由當晚起一連三天演出「搜書院」、「關漢卿」等著名粵劇。

深圳戲院披上了節日盛裝，正面樓房的上空，一面五星國旗高高飄揚，兩旁是五彩繽紛的彩旗。大門前，寫着「慶祝深圳戲院開幕」的巨幅紅布橫額，引人注意。入夜以後，燈光通明，把整座戲院建築物照射得格外雅緻瑰麗。

八時許，開幕儀式開始。寶安縣文化局長講了話，跟着演出了舞蹈和歌唱節目。壓軸戲「搜書院」開始了，著名粵劇演員馬師曾飾謝寶，紅線女飾翠蓮，呂玉郎飾張逸民，黎國榮、張玉珍、梁醒醒、戴瑞芳、譚玉真、尹伯禧分別飾演縣令、小姐、師爺、秋香、夫人、林伯等角色。

粵劇院的演員們技藝精湛。馬老大功架極好，女姐唱腔婉轉嘹亮，他們在體現角色的性格方面，達到了驚人的高超境界。每一幕每一場都博得了觀衆極其熱烈的掌聲。許多到來觀劇的港澳同胞都認爲，馬師曾和紅線女的技藝，已經比他們以前又大大地跨進了一步。

演出結束時，馬師曾、紅線女和參與演出的全體人員接受了獻花和全體觀衆的祝賀，寶安縣黨、政負責人等並登台向他們握手致謝。熱烈的掌聲和歡呼聲持久地響着。

昨天晚上，廣東粵劇院繼續在深圳戲院演出「搜書院」。到院欣賞名劇的包括一部分來自港澳的觀衆。

加租加費一加百加
工人生活將更困難
各業工人紛指出港府措施不當
盼當局接納社會輿情遏止漲風

【本報訊】最近港府突然閃電宣佈加稅加費，引起香港各業工人極大的焦慮，對此做法紛表不滿。普遍認爲目前工人生活負擔已經很重，加稅加水費，再加重負擔，生活更不堪設想，並認爲港府這一措施是不應當的，亟盼港府接納社會輿情，加以重新考慮。

船塢工人們指出，船塢普通一個技工每月只得一百八十元左右，一家幾口，平日已被生活重擔壓得透不過氣。近年來又經常要輪工抖證拜，工資收入又再減少，顧得糴米，顧不得交租，連起碼生活也難以維持。現在港府突然加稅，必然引起物價高漲，無異再減人工，試問生活怎樣過？

四電一煤工人都說：我們生活已經够苦，戰後這幾年，又加租，又加電費，甚至連清潔費都加過了，現在再加稅加水費就更慘，眼下理髮已經加價了，看來許多東西也會起價，電燈、中電工人雖則工資稍有加增，這樣一來，加了亦等於零，未加薪的更慘。

紡織染業有個織造女工說：「港府一宣佈加稅，市面物價立即上漲，每斤火水貴了一毛。」工人們又說，平時已入不敷支，現在加稅加價，照港府一年增加三千五百五十萬元計，每人每年就要多負擔十二元七角，我們的生活更苦。

漂染業的工人還指出：長期的制水對漂染業影響已非常嚴重，而水費又來已十分昂貴，一間中型的染廠每季要付五、六百元水費，大型廠要付千多元至二千多元，現在一加就加了四分之一，對整個行業有着嚴重的威脅，資方的困難加重了，就威脅到工人的職業生活，港府這種措施是不應該的。

牛奶工人說：我們是「王小二過年」，一年難過一年。十年來，物價不斷上漲，負擔日日加重。我們絕大多數工人，單除借貸日，生活苦不堪言。現在突然加費加稅，雖保一加百加，這樣一來，就算加了薪也等於零。

有位洋務工人說：我一家六口，日捱夜捱才得六百元收入，住的是厨房門口的床位，食的是三毛幾一斤的米，餸就不用說了，四個仔女又要讀書，我女人撕紗來幫補，生活也無法維持，現在重加稅加水費，支出大了，又怎能過活。

酒店洋行工人說：生活已一天不如一天，港府重加稅，加水費，燈仔一個月多幾元支出，水費加了，不但用水要增加負擔，間接會影響洗衣加價，每月洗衫錢要多幾元。現在三加，就不得了。夾夾埋埋就會引起樣樣加。

各業工人還認爲，這次港府帶頭加稅加費，勢必引起百物騰貴，漲風隨之而來，一切負擔勢必轉嫁在工人居民身上，工人生活更苦不堪言，造成社會不安，後果嚴重。港府這一措施是不應該的，應該接納社會輿情，重新加以考慮。

街頭郵筒又多六個

【本報訊】街頭郵筒多設幾個，居民寄信少行幾步。六個街頭郵筒今起增設，地點在：跑馬地景光街、大坑道、西灣河明華街、羅便臣道卑路乍街、英皇道美利街口、大道西新街口。

飲喜酒兩人猜枚 打出手何苦來哉

【本報訊】廣州酒家五樓，昨晚十一時許，有人猜枚猜出火來，兩招出手，一男子面部被打傷，被送院施救。傷者名賴興活，廿七歲，當時已經飲得差不多。

昨晚這宴是「李譚聯婚」，筵開廿席，出事時已經是上至最後一道菜。

加稅刺激物價上漲
加重全港工人負擔
工聯理事長李生發表談話

【本報訊】港九工會聯合會理事長李生為港府加稅問題發表談話如下：

最近香港政府突然宣佈增加水費和香煙稅汽油稅，引起了全港工人的不安。街頭巷尾，議論紛紛，普遍認爲加稅將刺激物價更加上漲，加重工人負擔，影響工商百業，這種措施是非常不智的。

香港工人生活本來十分困苦，平時已經入不敷支，負債累累。近幾年來不斷加租加電費加清潔費等等，已經使到大家透不過氣；現在港府又帶頭加稅加費，必然影響物價的更加上漲，直接間接加重工人負擔，工人的生活苦上加苦；而且加稅加重了工廠的成本，如增加水費使工廠用水增加開支，汽油稅增加單就香港樹膠廠商因成本增加就損失二百多萬元。各行業的困難增加了，都對工人生活有密切關係。正所謂牽一髮而動全身，加稅對香港工商百業的損害，後果是嚴重的。因此，我們認爲港府當局加稅加費的措施是不應該的。港府當局應慎重採納輿論，重新考慮。

電油當開水 男子飲之哉

【本報訊】論烏龍，這位仁兄可算是到了頂點。

他名江安國（廿四歲），據說因爲肚子痛，要喝白開水，怎料錯倒了一杯白電油，而且都喝下肚子裏去。

他昨晚八時喝電油，十一時左右實在忍不住了，才報警入院洗胃。

此人住灣仔道一九×號四樓，他不承認此舉是想自殺。

青山道光明錶店 又被匪徒搶兩錶

【本報訊】手錶搶匪，昨晚又在青山道出現。

此人是年約三十歲的男子，穿白恤衫，藍西褲，脚踏木屐。昨晚九時許，他進入青山道一五×號A地下光明錶店，一手把兩隻男庄錶搶走，這兩隻錶價值二百餘元。

「中國出口商品交易會」
本報今出新書 介紹出口商品

【本報訊】大公報編印「中國出口商品交易會」一書，定今日出版。對於有意參加下月即將舉行的一九六〇年春季中國出口商品交易會的工商界人士，這是一本很好的參考書。

為便利港澳工商界人士及外國商人起見，這本書採用中、英兩種文字，介紹歷屆中國出口商品交易會概況、參加交易會辦法，並分類介紹了各種中國商品，刊載了中國各進出口公司的名稱、營業範圍、地址和電報掛號。

這本書也刊載了中國對外貿易部部長葉季壯的專文「十年來我國對外貿易」和交易會秘書長嚴亦峻的談話。

全書用柯式及道林紙精印，彩色封面封底，並附有大量插圖及全頁彩色插圖六頁。本書從今天起在香港各大書店發售，定價港幣一元五角。

遭阿飛勒索保護費
小童離家躲避後被尋回

【本報訊】一個才十二歲的孩子，竟有這麼一段可怕的遭遇。

他住紅磡機利士路東號三樓，姓何，就讀小學五年級上午班。上月下旬，他在紅磡永樂戲院附近街邊，站着看人家睹「魚蝦蟹」。忽然，有人踩了他一脚，他說：「你點解踩我？」不由分辯，他被揪到一條冷巷，對方拔出刀來，刀尖指着他，要他以後每日交一元「保護費」，否則提防被打死。說罷打了他幾拳，才放他回家。

據說，威嚇他的，是個十八、九歲的飛仔，穿花恤衫，戴黑眼鏡。

孩子回到家裏，心內甚爲害怕，不敢將事情告訴家長，只好用欺騙的辦法來交「保護費」。有時交不足，也就要捱幾拳。

本月四日，媽媽因事打了他幾下，他拋下書包便走個無蹤。原來他想乘機擺脫那黑人物的糾纏，渡海跑到中環，在一家肉食店找到個舊同居，家長花了好大心機，才把他找回來。

家長問清楚底細之後，帶他到警署報警。一個警方人員聽了報案原因，概然曰：「這類案件，今天已經是第三宗了！」

天氣
吹微風，部分時間吹東風，密雲，部分時間沿岸有霧，部分時間天色頗好，漸溫暖潮濕。

少女服毒死
中童也食木虱藥

【本報訊】一個廿三歲的女子，昨晚服食臭水自殺斃命。

死者名胡瑞好，廿三歲，住獅子石道六十×號地下。她自幼無父母，靠叔父供養成人，她叔父是個醫生，她在上址的醫務所幫忙料理事務。

據說，本來她性情很孤獨，後家人鼓勵她多作交際，近來她結識了些男朋友。有時男友到醫務所找她，她就放下手邊工作，叔嬸們因此勸過她幾句。

昨天下午她曾經外出，六時回家，手裏拿着包東西，但家人不以爲意，直到七時許，才發現她臥在床上，昏迷不醒，報警送院後不治死去。

【本報訊】自殺之風太盛，十四歲的孩子也服食木虱藥了。

這男孩姓陳，住東頭村山上街十×號。昨午他被母親責了幾句，晚上九時左右，竟吞服木虱藥，被送入院救治。

【本報訊】一個孤獨的老人，昨晨在天台吊頸死去了。

死者名鄧福，七十六歲，住通州街二十×號二樓，在一間玻璃廠做雜工，無親無戚。

救狗記
狗落渠中哭汪汪 貴婦聞聲頓心傷 電話召來消防隊 架下雲梯救狗忙

【本報訊】一幕精采熱烈的「救狗記」，昨日傍晚在摩星嶺里臣山道上演。

七時許，一個衣服麗都的中年貴婦人漫步在摩星嶺里臣山道上。她是香港防止虐畜會的一個會員。忽然，她耳聞大坑渠中有犬吠汪汪，低頭一看，却是一條喪家犬，夾着尾巴在坑渠中亂竄。貴婦人頓時悲心大起，急急忙忙，打電話報警。

一輛救火車和兩輛警車率召而來，一路上風馳電掣，急如星火，路人以爲火燭，奔走相告，有家居附近的，不禁爲之誠惶誠恐。

貴婦人把狗陷坑渠的情形，鄭重向消防隊員與警員交代。一合救火用的雲梯，被放下坑渠，消防隊員們下了去，電筒光亂射。那狗却不領盛情，撒開四條狗腿亂跑，於是，狗走人追，在坑渠中展開一幕精采的追逐戰，引得途人圍觀如堵，好不熱鬧。

人與狗追逐奔跑，從七時許直到九時許，費了兩個鐘頭，那狗被搜得筋疲力竭，不大跑得動了，混身濕淋淋的，被消防隊員抱上雲梯，送上了摩里臣山道。那是一條黃狗，樣子有二十斤重。累極了的捉狗者剛把牠放下，這畜生竟又撒腿跑了個不知所終。

家少主慶譽、慶鏞、慶奎，少爺媳祁聯英、楊麗卿之令尊翁
幼主康年、康仁，孫少爺秀珍、麗珍，孫小姐之令祖父葉公織文諱祥文老爺於主曆一九六〇年三月六日上午七時廿分在養和醫院息勞歸主享壽六十七歲移萬國殯儀館治喪謹定本月七日正午十二時在該館大禮堂舉行安息禮拜隨即出殯安葬薄扶林道基督教墳場謹此訃
聞
葉宅家人稟報
治喪處：萬國殯儀館 地址灣仔洛克道四一一至五二一號 電話：七七三八〇一至三號

西安製藥廠出品
婦女之寶
當歸養血
調經片
適應：調經補血·經期腹痛·孕婦產前產後痛閉經等
總經銷：南王行
華人行六樓511室
電話：37290
各大藥行國貨公司均有售

十二枝庄
九龍牌香煙
實惠顧客
仍售三毫
提高品質，停發優待券。
原日發出印有優待券之盒底，仍可照常掉換贈品。

各界婦女慶祝三八節

教育兒女爲祖國 幸福家庭須互助
港九工商界婦女昨慶祝

【本報訊】港九工商界婦女、福建旅港同鄉會婦女、香港華人文員協會婦女，昨日分別集會預祝「三八」婦女節。

工商界婦女七百多人，昨日下午二時三十分在大華飯店聚會，姊妹們比平日更加細意打扮，歡樂地迎接自己的節日。

主席蘇務滋在致詞中，提出了數項願望與姊妹們互策共勉，她說，在紀念「三八」婦女節與爭取實現這個節日的崇高願望，姊妹們應該爲港九同胞的福利事業盡自己一分力量，這也有助於鍛鍊和培養婦女的技能、以及提高婦女的社會地位，另方面要勤儉持家，勤務可以增加生產，儉樸則可減少開支，使家庭生活幸福愉快；多看有益的報刊、雜誌和健康的影片，以增加自己的見聞和提高自己的文化水平，婦女們還應擔負起教育子女的責任，在這個色情泛濫的社會裏，更要注意下一代的教育問題，要使他們成爲健康的好青年。同時爲了幸福的家庭和下一代，我們堅決反對戰爭，和反對繼續試驗核子武器以維護世界和平。她希望今後姊妹們更加團結，充份發揮互助合作精神，爲爭取實現婦女節崇高願望而共同努力。

任意之、江孤錚也在會上講話，她們都提出了共同的願望：不斷充實、提高自己，向徹底翻了身的祖國姊妹學習，多方面對社會有所貢獻。各婦女團體，今後多聯系，使福利事業作得更多更好。彭浣清女士也在會上談及即將開幕的「婦幼衛生運動」的情況。

三時半開始，會場響起了歡樂的歌聲：男女合唱、女聲合唱、越劇、京曲、粵曲、舞蹈，表演者盡情地歌頌婦女的幸福、自由。游藝節目結束之後，姊妹們還共進茶點，促膝暢談。

游藝節目多精采 八百姊妹同歡聚
華人文員婦女金陵盛會

【本報訊】華人文員協會昨在金陵酒家舉行「三八」慶祝會，到會會員及來賓達八百人，每人派有一份茶點，並有精采的游藝節目助興，每一個節目都表現了婦女們在節日愉快興奮的心情，歡聲和笑聲混在一片，氣氛熱烈。

主席蘇重明在慶祝會上致詞說，希望婦女們能團結起來，在集體的互相扶持下，可得到溫暖，共同學習，培養工作技能，與男子一同工作，這樣婦女的前途將會更理想。還由婦女部主任謝旋女士講述「三八」國際婦女節的意義，並希望每一個婦女都能對社會有貢獻，從事社會工作的婦女要更盡責，提高業務水平，家庭婦女亦有更重要的責任，教育子女，處理好家務，丈夫有困難時，妻子應盡力安慰，一同克服困難，經常閱讀書報，關心世界大事，把眼光放大，提高認識，鍛鍊才能，然後才能提高地位。

繼續開始豐富的游藝節目，有合唱、口琴、合奏、廣東音樂、手風琴獨奏、雜耍包括魔術、相聲、太極、舞蹈的節目達十餘個，包括紡織舞、朝鮮舞、吉布賽舞、綫鼓舞、鬧花燈、羽扇舞、春天舞、青年舞、十大姐舞、綵舞、節日舞，節目精采而輕鬆，使來賓們的情緒更愉快。

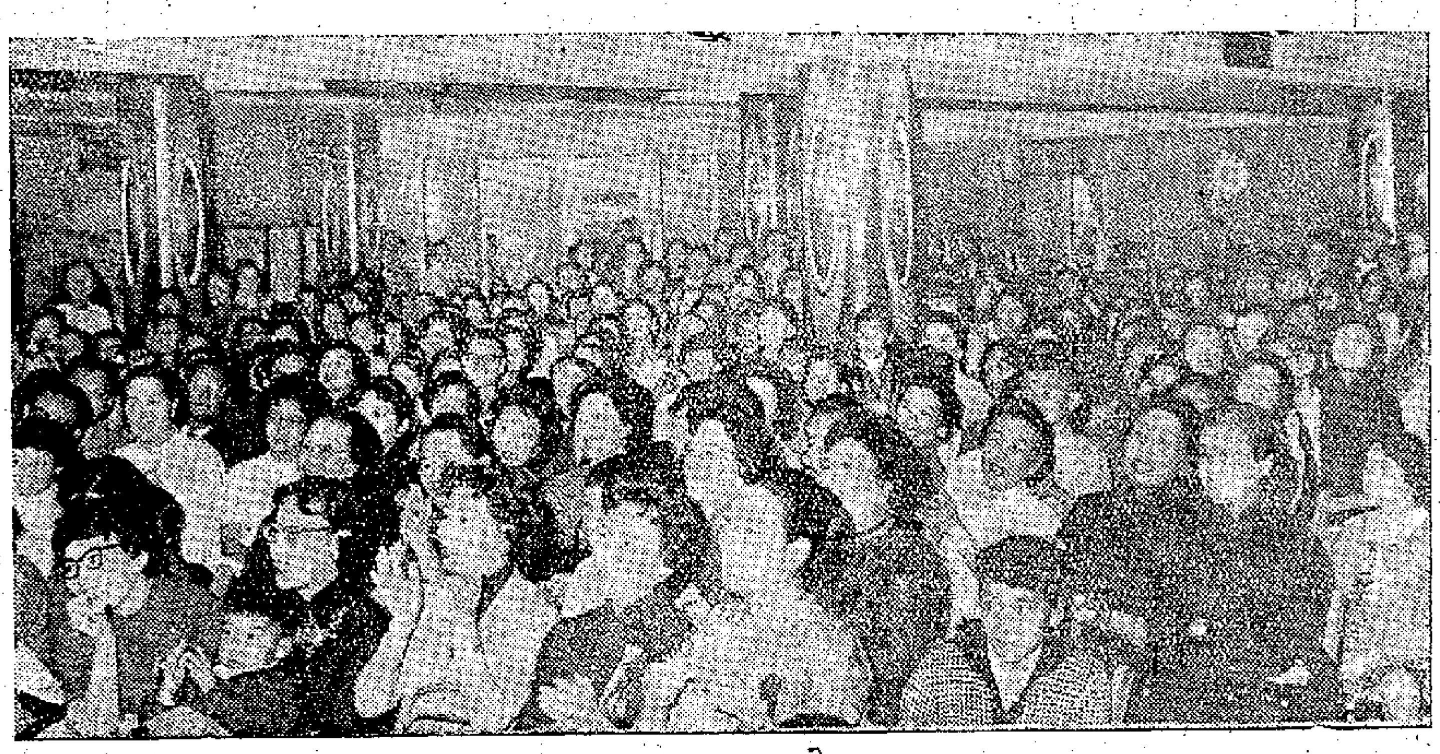

港九工商界婦女慶祝「三八」節大會 （本報攝）

港九女工有預祝 演出粵劇「望江亭」

【本報訊】港九各業女工爲紀念「三八」國際婦女節，於昨（六）日上午八時，假座香港大舞台舉行遊藝大會，演出粵劇「望江亭」。是日一早，來自各業的女工及工屬們喜氣洋洋，容光煥發，把戲院門口內外擠得水洩不通。

「望江亭」演出前，大會主席作簡短致詞她說：目前各業工人生活都非常困苦，加稅加費之後，生活就更苦了。她希望各業女工今後更加團結，辦好福利來共渡難關。

遊藝節目有：女子大合唱、女聲小組唱。歌聲嘹亮，掌聲四起。最後由洋務工會負責演出四場六幕古裝粵劇「望江亭」。獲得觀衆的好評。

大會直至正午十二時，始盡歡而散。

福建同鄉會婦女 舉行聚餐派發禮物

【本報訊】福建旅港同鄉會婦女部昨日下午一時假座金陵酒家，舉行慶祝三八國際婦女節聯歡會，八百餘來賓歡聚一堂，每人手拿一袋食物，共同慶祝這有意義的節日。

該會婦女部主任在會上致詞說，我們要繼續努力爭取男女平等，爭取同工同酬，要求保障母性和保護兒童。但我們要爭取婦女應有的權利和平等地位，就必須爲社會有所貢獻，爭取參與社會各方面的工作，力求擺脫寄生的生活，要愛勞動和熱心工作，這樣婦女才能夠眞正地站起來。至於不能從事社會工作的家庭主婦，亦可以致力於家務勞動，使一家融洽和諧，我們能夠有一個美滿的家庭，對於社會也有良好的影響。培養教育下一代亦是我們重要的責任，目前的一些社會狀況令我們深爲憂慮，色情影響和其他不良的誘惑，使不少青年淪爲阿飛，因此，我們對於兒女的教育問題，應特別注意，把孩子送到好學校去讀書。同時，家庭教育也要和學校教育配合起來。一年來，福建婦女的團結力量已逐漸擴大，比以前更爲鞏固，

等，博得了來賓熱烈掌聲，並有抽獎助興，增加了會場愉快的氣氛。

明玉致謝詞。

昨日的游藝節目豐富而精采，包括有女聲合唱、朝鮮舞、紅綢舞、太極劍、羽扇舞、綫鼓舞、小放牛、紡織舞

了，希望姊妹們更加團結，向奮鬥的方向前進。繼由倪端儀致詞，希望姊妹們再接再厲，爲祖國人民發展偉大事業。隨由婦女部副主任陳

狗王爭寶座 十三日開始

【本報訊】據香港狗會消息：本年「狗王」比賽大會已截止報名。是次提名競賽之狗共一百四十二頭，其中有不少爲來自外埠的有蹟系氏族可查的名種。

賽會在本月十三日上午十時起至下午五時止，假跑馬地馬會會員台內舉行，由英國聘來的名評判專家卡烈治日間即可抵港。

賽會入場票價，成人每客四元五角，小童及穿制服的軍人每名一元二角。

汝州街舊樓 獲准拆遷

【本報訊】九龍汝州街建有卅年歷史的四幢舊樓宇，去週在高等法院租務法庭批准業拆遷，並裁定業主須補償住客搬遷費共七萬三千一百二十元。

此案申請人張澍培，延請律師向租庭申請豁免汝州街一二二、一二四、一二六及一二八號四幢樓宇的租例管制，計劃將之拆卸改建爲四幢八層高的新樓宇。

申請人向法庭透露，該四幢三層高的樓宇已建有卅年，面積約二萬四千九百七十五方呎，將來改建爲四幢八層高的新樓宇，包括舖位四間，住宅廿八間，可於十二個月內完成，全部建築費三十四萬元。

目前的樓宇住客共廿三名，分延律師代表提出反對。

羽扇舞工商界婦女節目之一 （本報攝）

福建同鄉會婦女 明祝「三八」節聚餐

【本報訊】潮州十邑旅港同鄉會，定三月八日下午六時，在銅鑼灣洛克道三一五號三樓該會會所慶祝「三八」婦女節，七時半放映電影「裸印」，招待婦女會員眷屬，九時聚餐，設抽獎，參加聚餐者，餐券每張八元。

太塢職工要求加薪 依情據理提出方案
九塢加薪方案已交廠方

【本報訊】太古船塢華員職工會前日已將要求加薪之方案遞交廠方。該方案要求廠方增薪百分之十五，特別低薪者增薪百分之廿。

該方案之要項如下：

（一）每日薪津六元及六元以上（按時、日計薪），每月薪津一百八十元與及一百八十元以上之技工、文員、稽司、守衛、雜工、船主、司機、水手、與件工工人，以原有薪津爲基數增加工資百分之十五；

（二）每日薪津六元以下，每月薪津一百八十元以下之技工、半熟練、雜工、女工、學徒以原有薪津爲基數增加工資百分之二十；

（三）全塢員工不分公司部與判工部一律享受。

該項方案並附列理由，根據之說明，其要點有：

（一）公司部技工每日薪津七元一角六分者佔大多數，除去星期及其他例假，每月平均僅得廿五天工資，約爲一百八十元；

（二）判工部技工工資比諸公司部更低，而且常處於淡季，沒有固定收入，其中若干部門技工，日計薪津低於六元，女工低於四元，女工低於三元；

（三）根據平均每家四口（兩大人、一子一女）計算，上述工資收入實不足以維持起碼生活。

工會前晚會議決定今日將方案送交廠方，並致函公司司理，要求早日答覆加薪。

其致司理比路之函件開頭指出：「近數年來，由於物價不斷上漲，工人工資菲薄，維持一家數口，生活每況愈下。現在，港府實施加稅與增收水費，影響所及，又一次引致物價上漲。面臨此境，廠內各部工人及其妻兒、父母均爲今後生活憂慮不已。」

該函繼謂「戰後以來，太古船塢業務迭有發展，年獲鉅利。」

該函列舉工人的工資數字後，接着指出：「舉凡衣、食、住、行、子女教育與疾病醫藥樣樣需錢。廠內不少工人爲着生活被迫在收工之餘，兼做別業，替人搬水者有之，販賣果菜者有之，日夕勞碌，維持兩餐，仍非易事。裝船、吊機、合記、油漆、淘漆等部門，常處於輪工狀態，工人沒有固定收入，生活更苦，停工之時，年壯者東奔西跑，拆潮船、搬瓦士，難找兩餐，年老氣弱者，則坐困愁城，生計全無，更屬慘不堪言。再要居住與租金之問題，旋大工人由於交付不起房租被迫住在西灣河山窩隙的木屋裏，一家大小共床，人與蚊蠅、草蚊同住，疾病叢生，全無衛生可言。」

工會函司理的信最後說：「工人困苦萬狀，求貸難以枚舉。我們依情據理，要求調整工資，僅求稍舒艱困於萬一，希望廠方明察工人處境，照顧工人困難，切實考慮，並盼早日給予圓滿答覆。」

【本報訊】九龍船塢勞工聯合會議，已通過一項要求廠方增加全塢工人薪津的方案，並於昨日上午派出代表將方案遞交廠方。

這個方案中提出：㈠增加日薪工人薪津：日薪不滿六元者，增加百分之二十；薪津六元或六元以上者，增加百分之十五。㈡增加月薪工人薪津：薪津一百八十元或一百八十元以上者增加百分之十五。薪津不滿一百八十元者，增加百分之二十。

工人代表要求向廠方提交加薪方案的同時並致函廠方總經理士多拿，要求廠方能以工人生活處境，照顧工人實際困難，對工人的要求早日予以答覆。

廠方代表尼成將工會代表所提交的函件及方案收下，並答應轉交總經理士多拿。

澳各界婦女慶「三八」 戲院招待萬人觀影
婦聯會昨預祝逾二千姊妹參加

【本報訊】澳門消息：明天是「三八」國際婦女節，上午九時，澳門各界婦女假清平戲院舉行慶祝大會，晚上六時半舉行四百餘婦女參加的大聚餐。

各業女工將於明天晚上在工人康樂館劇場舉行聯歡大會。明天，澳門戲院、同業公會將在平安、永樂、國華、域多利、清平、百老匯、麗斯、麗都、金城、東方及工人康樂館，於中午十二時及下午四時半加映特別場，免費招待一萬多名婦女看電影。放映影片包括有「爸老爺上花轎」、「子孫夢」、「一日千里」、「浪」、「慈母頑兒」、「人倫」等。

前、昨兩晚舉行預祝「三八」的單位很多，已在五日晚上開預祝會的有醫衛聯誼社和菜農合作社。學聯會昨天下午二時舉行茶會，會上除了有游藝節目外，每個女同學都有一份禮物。

中華教育會昨晚假中華總商會禮堂預祝「三八」，會上有交誼舞、游藝、男教師送禮物給女教師。青年聯誼會昨晚也有預祝節目。

婦聯會昨天下午一時半和晚上八時，在工人康樂館劇場舉行「三八」節大會，出席預祝大會的婦女共計二千多人，非常熱烈。該會會員姊妹在會上表演節目計有粵劇「洞庭送別」、「媽媽要我出嫁」，造型舞蹈「水袖舞」、「一擾」、「頌砲舞」等，還有本澳工商界婦女的大合唱節目。在兩個會上，婦聯主席張瞻暉、副主席溫錦心、何麗貞、李秀玉等分別講話。她們在講話中，鄭重講述今天的國家婦女在黨和政府的關懷培育下，和男子一樣共同建設祖國社會主義，建設高潮中努力生產。婦聯主席張瞻暉在會上說，希望澳門各界婦女團結得更好，爲婦女謀福利。

又：婦聯定本月十日在會內舉行大聚餐，餐券已銷出約達九百張，參加人數比往年多了一兩倍多，澳門許多飲食店、百貨店也於今日起一連三天優待婦女。

博愛演劇籌款 各界踴躍購券

【本報訊】新界博愛醫院義演粵劇籌款，連日來紛紛名譽券，五百元（貴人）榮譽券、一百元、五十元、廿元、十元各種名譽券，亦獲各界長踴躍認購。

義演籌款大會，敦請周換年於本星期四晚（三月十日）蒞臨普慶戲院，爲該院主持頒贈錦旗與參加義演名劇「金釧龍鳳配」的新馬師曾、鄧碧雲、梁醒波、陳錦棠、鳳凰女、少新權等，並邀請華民政務司石智益、新界民政署長何禮文、醫務處長伊輔、醫務總監麥敬時、副總監鄔炳輝等觀劇。

校際音樂賽 今起連舉行三週

【本報訊】本港第十二屆校際音樂比賽，定今日起至本月廿六日止，一連三週分別假香港皇仁書院及九龍伊利沙白中學舉行，日夜入場券均在該兩校有售，本屆評判員由科里斯特、柳存仁、羅顯士三人擔任。

文員節目之一

四和中藥行增配提煉藥

【本報訊】灣仔大道東六十五號四和中藥行，爲了利便病者速見療效，最近增設提煉中藥配藥室，並由素有經驗人員負責，歡迎來方配藥，可以即配即服，節省時間，不用熬煎，而且價比熟藥便宜一二。四和中藥行是愛國產品，提煉中藥，零售批發，均所歡迎。

兒童音樂組演奏 響應華僑日報助貧

【本報訊】香港沙龍藝術社兒童音樂組，爲響應華僑日報救助貧童運動，昨午十一時半在娛樂戲院舉行兒童音樂大會。昨天節目有十多項，包括合奏、獨奏、合唱、獨唱，全部由兒童演出。

福建同鄉會郭秀卿講話 （本報攝）

西貢公路擴闊加高 應加闊新橋排水道
鄉會函當局保障農作物及生命財產

【本報訊】對當局正在擴闊的西貢公路，鄉民注意及工程中的排水道，指出如不及時改善，遇上洪水則禍害無窮。最近鄉事會呈函理民府，請轉有關當局考慮。呈文稱：西貢公路當局將擴建中一路大涌口新橋的排水道，照現有計劃增大三倍，而利排洪工作，而保該地區之農作物及菜蔬之生命財產。」

函稱：「大涌口一帶去水通道只靠北港小河，由於河床不深，每遇夏潦，山水匯由各山坳湧合於此，山洪倒下，竟達十度之多，去水則退河一無法排洩，帶來地，按照一九五七年以來之水災情況，山洪氾濫高至橋底三呎以上，該區農民頗受威脅。一九五九年曾受五次之水災，牲口農植，損失不少。」

函稱：「現據該路之築，與建中之公路，既加闊加高，一大堤並在該河去水口處填，只留橋眼一個，以資排水。對於車輛交通，當可免。但洪水或將比項工程對北港一帶之農民，災害必不可思議之矣。查該公路既加高加固，洪水量則相應增加，況在下游築一大堤，新橋眼只廿呎，是故排水量反比過去縮小。倘山洪下瀉，其水災情況，必比過去更爲嚴重。本會爲公衆安全計，亟請將該橋建築，呈，或將該橋加以修改，將橋洞最低限度加闊三倍，以保安全。」

疋頭零售商會準備正式成立
參加會員商號已達百家

【本報訊】一個定名爲「港九疋頭零售商同業會」的社團，向港府申請註册，最近已獲批准。

該會擇定旺角西洋菜街廿二號A六樓爲會址，參加的會員商號達百家，籌集基金已有二萬餘元，該會的徵求會員工作，由昨天開始出發，準備短期內正式成立。

該會發出的徵求宣言中稱：「衣服爲人生所必需，疋頭經銷，以零售商爲基礎，應有共同組織之團體，研究營業技術，改良業務方式及興辦同業有關種種公益之事，庶幾易舉，謀共同之發展，而收宏效。」

該會成立籌備委員會，推定西記（陳紹球）、又生號（岑錦）爲籌委會主席、委員爲五光、太平、英昌隆、英昌、華新、麗成泰、占飛、榮新、寶彩、新光、布莊、大生祥、新興、聯記（旺角）、銀星、三泰隆、大利、天利、天安、友成、華盛、寶光、倡興、東記、駱瓜、光、麗飛、裕生、廣生、綸昌、環球、生源、胡芳記等商號。

社團消息

三月七日

中華總商會
（上午十時）在深水埗街坊會發放粵省贈米。

中醫藥界團體
（下午二時半）應華民司的邀請舉行座談會。

中華總商會
（下午五時半）召開會董會議。

馮氏宗親會
（下午七時）在金陵酒家五樓舉行春節聯歡。

香港製衣廠商會
召開新職員會議辦理互選。

中國雜品出口公司上海紡織品出口公司
地址：上海中山東一路27號 電報掛號：TEXTILE
香港代理處：華潤公司 中區雪廠街 電話：35181
各大國貨公司均有出售

美國人的精神面貌

去年十二月廿七日「紐約時報圖書評論」在首版刊載了「哈潑斯雜誌」編輯羅素·林斯的一篇分析美國十年來暢銷書情況的文章，中肯地分析了今天美國人的精神面貌：不要科學要宗教，不愛藝術愛性感。

二十世紀五十年代的心情，和十九世紀五十年代有着驚人類似之處，美國出版史家弗蘭克·毛特描寫十九世紀年代的小說時說道：「强調家庭生活上的矛盾、青年教育問題，以及用宗教辦法解决一切問題的『家庭——基督』公式，充滿了擁有數十萬讀者的書籍。」二十世紀五十年代的情況也是如此。舉例來說，根據「出版商周刊」的統計，一九五三年最暢銷的小說是勞埃德·道格拉斯的「聖袍的外衣」和湯瑪士·科斯坦的「銀聖餐杯」，十本最暢銷的非小說類書當中，七本是宗教或「精神修養」一類的書佔首位的是聖經；其他三本是「女性的性行爲」、「怎樣經常打好高爾夫球」和「住宅不等於家庭」。

宗教、家庭問題和「精神修養」一類的書籍充滿了整個五十年代的暢銷書名單。不管宗教書籍的如此流行是否標誌了一種宗教復活，它至少說明一種逃避科學的傾向。科學書籍幾乎從未出現在暢銷書名單上。有的話，也大多是科學女怪小說或海底探險一類的書，如「世界末日」、「飛碟」、「海的邊緣」、「沉默世界」等。我們對我們在海外的聲譽也很敏感，十年來最暢銷的兩本書就是「沉靜的美國人」和「不體面的美國人」，描寫我們如何在亞洲把自己弄得像個傻瓜。

五十年代另一種暢銷書是關於人們對自己社會的反省和探討。「穿灰被衣服的」、「富裕的社會」、「巨大的變遷」、「組織者」、「理智之家」、「追求地位的人們」、「孤獨的人羣」等等都屬此類。從自由資本主義發展到龐大的政府、龐大的企業和龐大的工會的社會：經濟繁榮和社會制度之間的矛盾；個人的自滿和虛僞；個人在動蕩社會中的地位……等等，是這些書所探討的內容。

人們還非常關心自己的交際禮貌，五十年代最暢銷的一本書就是「泡斯特的禮節大全」，七年售一百萬冊。從小說裏還可以看出人們對描寫性生活故事的興趣，如「培頓城」、「洛麗塔」、「查特萊夫人的情人」等。還有一些暢銷書也不能忽視：動物小說「波哥」、通俗醫學「惡作劇孩子丹尼斯」、「一個玩撲克牌的人的教育」、「戀愛之術」等等。

五十年代的暢銷書讀者是一個什麼樣的人？從外表看，他對自己的靈魂和他在社會中的地位感到憂慮，他對性極感興趣，他毫不關心科學，但却在藝術上、交際禮節上和室內裝飾上花費很多時間；他歡喜用看歷史小說的方法來受教育；當代的藝術和當代的藝術家（女演員除外）對他來說却毫無意義。這位暢銷書讀者從來不買有關繪畫、雕塑、音樂和建築的書籍；只有幽默的東西對他來說有吸引力，有笑話書、遊戲書和對四十歲以上的婦女有所取的書。他害怕社會，但他順從社會。他害怕人家，但他自己却暗地裏模仿他所追求的高一級人物的生活方式。他幻想用醋酸加上蜂蜜的土法來醫治肉體上的疾病，用陳腐的格言來醫治靈魂上的疾病。他還幻想在業餘時間賺一百萬元的房產。這件事也只能在業餘時間做。如果他把自己所買的暢銷書都看了，他就不會有時間去謀生，也不會有時間受教育了。（摘譯自紐約時報）

阮郎歸（二首）
迎接印尼歸僑　左拾遺

一

穿洲過海爲謀飢，飄蓬到印尼。如牛似馬受凌欺，國家未有期。
人落魄，淚沾衣；排擠無限悲。當年海外若孤兒，國衰無藥醫！

二

忽聞迎接感情馳，耀眼五星旗。無愁失所與流離，同胞好護持。
甜蜜蜜，笑嘻嘻，豈必寄人籬。如今不再是孤兒，回鄉正及時！

時報和狄平子
鄭際雲

從前上海報紙銷數最廣的，有新聞報、申報和時報，鼎足而三，自戰事發生，日軍進入租界，時報首先停刊。

時報有兩種，一在天津出版，一在上海出版，兩家各自爲政，沒有相互關係。天津時報發行較早，還在前清光緒十二年（一八八六年）一月，是津海關稅務司德璀琳，和怡和洋行總理笳臣集股所創辦，請李提太摩任主筆。報端畫一初升的太陽，上寫「在明明德」四篆文，含有「時」的意義。

那狄平子所辦的是上海時報，創辦在光緒三十年（一九〇四年）四月二十九日。狄名葆賢，字楚青，溧陽人。早年遊學日本，抱革命思想，歸國後，和湘學報主編唐才常組織「中國獨立協會」於上海，密謀革命，托名「東文譯社」，借此掩護，經濟不足，狄把家藏書畫出賣，用充社費。初想結合各秘密黨，入京起義，恰巧義和團大興，不便進行。及義和團事已成過去，又購買軍火，運往漢口，打算佔爲根據地，可是事機不密，全功盡棄，幸而脫身虎口，保全性命。經過這次大挫折，狄就改變方針，創辦時報，爲文字上的鼓吹，請陳冷血（景韓）爲主筆，獨創體裁，首先闢「時評」一欄，各報紛紛效法，後又增加教育、實業、婦女、兒童、圖畫、文藝等周刊，也在其他各報之前。

時報館址在福州路望平街口，成一寶塔型的建築物，後又爲擴充計，添造新屋，狄偶問編輯劉襄亭：「怎樣使室內淨潔？」劉隨口答道：「只有砌用瓷磚，才能纖塵不染。」狄笑着說：「那麼不是成爲新式廁所嗎！」當時不過開頑笑的話，不料後來時報館遷往大新街口，那添造的新屋，開了「新薈芳」菜館，倒做了廁所。

時報館舊址隔壁爲有正書局，也是狄平子開辦的，除印行碑帖外，並出版「小說時報」、「佛學叢報」、「婦女時報」、「餘興」等，時報附刊名「餘興」，刊載滑稽諷刺作品，但發表後沒有稿酬，總是酌贈有正書局的書券，有數元的，也有數角的，可以選取書籍，後來「餘興」改爲「小時報」，便有現金稿酬。包天笑、畢倚虹都擔任多時的編輯，所以倚虹的「人間地獄」說部中，時常敘述時報編輯同人的動態，天笑的「釧影樓回憶錄」，也常提起時報館的往事。繼任編輯有李涵秋、張碧梧等。經過了若干年，時報館搬遷，原來已盤給松江人黃伯惠，續辦注重社會新聞和體育新聞，且常用紅色標題，（其時各報尚沒有這樣做）引人注意，黃喜歡拍照相的，印有「照相畫報」，每星期一次，隨報附送。這樣一來，附送照相畫報那天的時報，銷數特別好，黃又創新辦，把全張的照相畫報分爲兩半張，每星期附送兩次，在經濟方面沒有多支出，銷數却增加了不少。

現在話又得說還到狄平子身上，狄著有「平等閣筆記」、「平等閣詩話」。又能畫山水、佛像，更精鑑賞。有一年，有正書局出售大批湖帆竹扇，狄選取了最大的材料，托扇店時定巨幅的扇面，配好了帶到吳湖帆處，索畫山水，不料扇面展開，湖帆的案桌還嫌不夠，湊一半桌，才得選筆。這時葉遐庵正在座，湖帆的畫是山水一氣呵成，狄就請遐庵正面寫字，遐庵寫了似拳的大字，這便帶草生動飛舞，狄得了大喜。湖帆問他：「這樣大的扇子，有什麼用處？」狄答道：「揮拂時自有大王的雄風，又可當做手杖，若有強徒犯我，我就把它作爲抵抗的武器，一舉三得，那是何等便利啊！」湖帆和遐庵都聽得大笑。狄於辦時報和有正書局外，又創民報，請楊老圃爲主筆，出至二年，以經濟短絀而停辦了。狄有一弟弟葆豐，對於時報竭力襄助，又別創輿論日報。

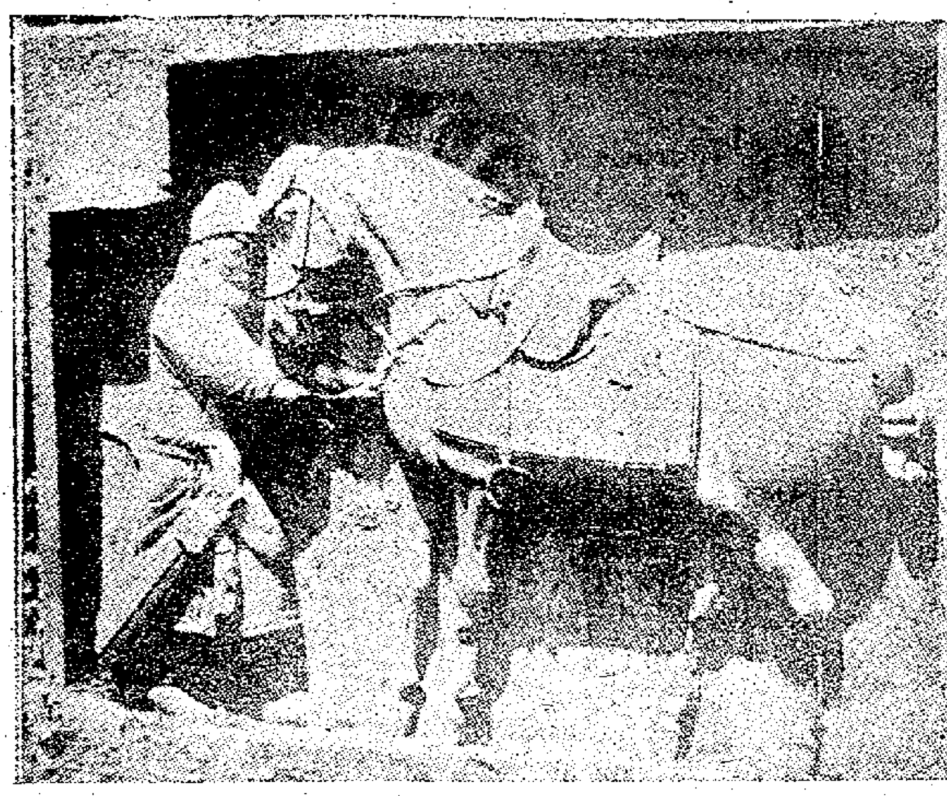

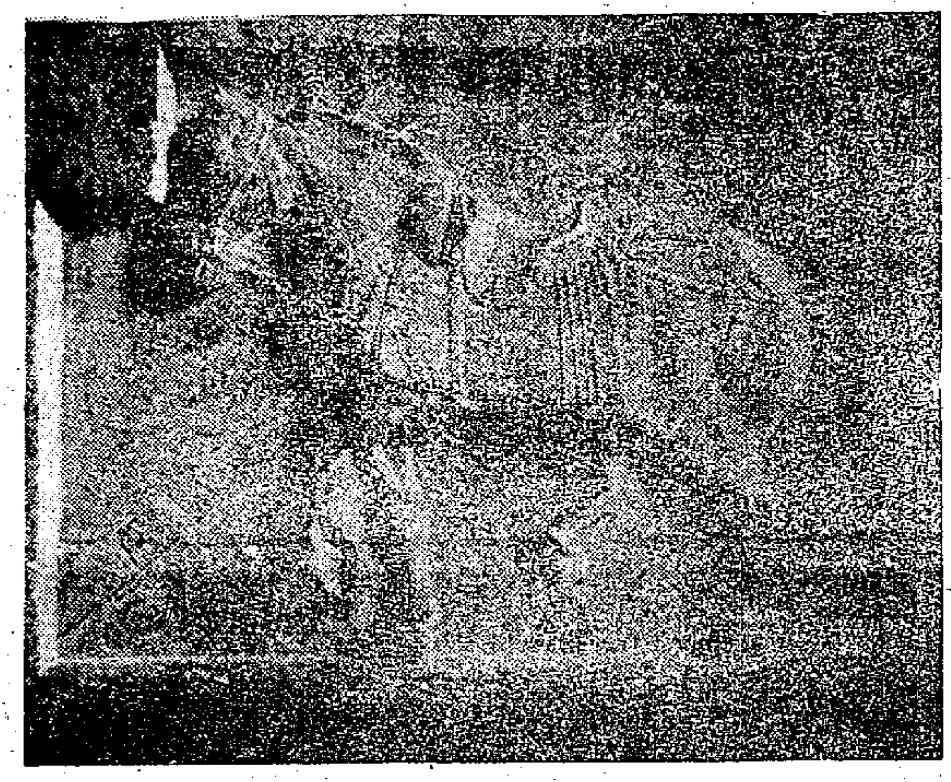

五十六年前被美國盜去的國寶昭陵六駿中之兩駿：上爲「颯露紫」，下爲「拳毛騧」

新謎語
迎

一、老母雞（二字詞一）
二、通曉十八般武藝（字一）
三、劉皇叔在，人民無害（成語一）
（謎底在本版）

十載觀感散記
痛恨美國盜我國寶
——參觀西安博物館有感

因爲是在西安勾留的最後一天，清早起來便應了郭增愷先生的邀約，到鐘樓大街附近的一家館子去吃羊肉泡饃。到西安而不吃泡饃，便眞的有點像入寶山空手回。本來北京西直門內有一家館子也以泡饃出名的，可是因爲抽不出時間，在北京時倒沒有去吃過，這次到西安來却吃到了，快意之極。郭先生在西安住過了十年，所以這次的東道只好由他做了，而酒闌人散，我們趕收拾行李往成都，他也在等一班機西上到蘭州去了。

也就因爲是在西安的最後一天了，所以在上火車之前，終於擠出時間去參觀了陝西省的博物館。陝西省博物館地點在西安的孔廟，它是在全國範圍內規模僅次於北京故宮博物院的博物館。這因爲關中是我國古代十一個王朝都在這裏建都，特別是周秦漢唐幾個朝代，文物鼎盛，長安成了當時政治、經濟、文化的中心，因此陝西這個地方在地上和地下的文化遺產都異常豐富，遠非別個地方可比。陝西博物館的性質主要在表現周秦漢唐這幾個時代的歷史，陳列着大部分是陝西出土的各種文物。全部陳列的文物約有三千五百餘件。館的組織分兩大部分。一部分是綜合性的歷史陳列，包括周、秦、漢、南北朝、隋、唐、宋、元、明、清各個階段；另一部分則爲專門分類性的陳列，分石刻藝術，青銅器，歷代陶瓷，東漢畫象石，工藝，以及「碑林」六大類。全館共有十三個陳列室。

這十三個陳列室，要詳細地看一遍，恐怕非十天八天的時間不可。我只能比較集中注意地看石刻藝術一室和碑林的一部分。石刻藝術一室陳列的內容爲自漢到明代的各種石刻，主要的有從出土的東漢石刻浮雕和隋唐石刻佛像。陝西石刻文化發展得較早，制作也較多；在巨型的圓雕和浮雕方面，陝西都存有全國最早和較早的作品。碑林陳列着由漢到清，尤其是唐代的碑石共一千七百多塊，是全國集中古碑最多的地方，但我們也只能擇要地來看。這當中如大秦景教流行碑，如僧懷仁的大唐三藏聖教序，如顏氏家廟碑，如玄秘塔碑，蔡邕的石經殘石，曹全碑等，那是無論如何都不會放過的了。碑林的六個室中，第六室簡直就是一座石質的大書庫，它的全部內容就是一套刻石十三經，也就是有名的「開成石經」。還有著名的石台孝經，石台上刻有精美的花紋，既廣刻有卷雲紋的碑頭，那是放在第六碑室附近的一個亭子裏。這是一個石刻藝術的珍品。但是尤其貴重的一種唐代名刻是「昭陵六駿」，它陳列在碑林六室西面的石馬廊中。

昭陵六駿是世界著名的石刻浮雕，是貞觀十一年前後的作品。它是我國有數的藝寶。可是現在陳列在博物館內的僅爲「什伐赤」、「青騅」、「特勒驃」和「白蹄烏」四駿，那名叫「拳毛騧」和「颯露紫」的兩駿，却於一九一四年爲美國盜走了。這是一件令人十分憤慨的事。參觀至此，爲之不快者良久，因寫成一首長句來表達對帝國主義者的痛恨：

「昭陵六駿亡其二，拳毛騧與颯露紫；云是盜劫居然涉大洋，賄遷東去萬餘里。奸商巨猾誠可恨！以國藏姦何無恥！尙餘四駿支解體不完，亦欲潛珍遙輸美。可[illegible]使遊牧賊，藝術泥塗堪髮指。龍門已失證佛闕，來此復遭遊賊耳。昔人嘗盜亦有道，貪戾乃一至於此！强盜行爲七海驚，明槍暗箭胡底止？則今驊騮凋喪淪異邦，雖踏烽煙都顧覷；目中黑閩乃蹶蹡，忍痛恍若昔著失。我來省識披賢圖，傲骨雕鐫妙神理；嘉落平姿意氣雄，想見當年縮踏序八極。也知趙驤終不使入秦，窮武窮兵寧足恃？會見騏驥歸故鄉，卓立長嘶秋風裏。吁嗟乎何日神物歸來兮，爲你洗垢刷毛馳光儀！」

陳君葆

（謎底：一、完蛋，二、藝，三、有「備」無患。）

維他命不宜多吃
譚田石

很多人都知道的維他命大多數是安全的，即使吃得過多，超過身體內的需求，這過多之量便會排出體外。不過有幾種維他命，還能在脂肪中存儲，因此過多的數量，就儲存在體內的脂肪中。每天如果過剩一點，積起來，經過一段長久的時間後，會使體內吃不消而呈病態。例如維他命A過剩，所呈的病狀是食慾不振，精神困倦不安，皮膚減輕，皮膚爆裂或生疹粒。有時候，如果患者是小孩子，則會呈中毒的現象。單是美國一地，每天吃過量維他命的病人，便達兩萬五千人了。有些頭腦簡單的母親，看見孩子有病，以爲維他命吃得太少，於是再讓他多吃一點，結果害得孩子的病更加嚴重起來。

一般的醫生，有時候，要他的病人吃多量的維他命D。然而有些病人因吃不消，更增加病的嚴重性。在美國，一天吃過量維他命D的病人，大約有一千兩百名。

維他命D過多所發生的病狀，就是食慾不振、嘔吐、頭痛和腹瀉等症。自作聰明的母親，以爲孩子不能發育，才會發生這種病，於是給他多吃維他命，後果如何，是不難想像的。

港居隨筆
拆遷的新理由
司馬勁

一批房屋要拆遷了。說到拆遷，那些理由聽得多了。總不外是：屋宇超齡，既不衞生，又有火燭危險，而且地不能盡其用，有悖經濟原則。反過來說，若是建成新廈之後，則這些缺點，將可一掃而光，而且對於港府賦稅收入，大有俾益云云。

最近一次，我却聽到了新的理由。這批樓宇是石屎樓，而且年齡並不太高，住戶也不甚擁擠，所以什麼火燭危險，有礙衞生等等理由，似乎說不出口。但是，據說，假使改建新廈之後，準備闢作一大批較小的住宅，供每月收入在五百元至七百元之間的白領階級居住。同時因爲這種家庭多半是不用工人的，所以不設工人房，以便節省地方，從而降低租金，以利大衆云云。

這種說法，倒有些像公益機構興建平民大廈的那一套宗旨。是啊，白領階級既要顧及體面，又要顧及收入，所以住屋最成問題。對啊，近來工人吃香，好多家庭都自己動手，不請工人，這理由聽來多麼動聽多麼及時呀！

不過，我又想起，附近一座已經建成的大廈當初也是提出了同樣的說法。結果呢，房間的確是又小又矮，矮到我的一個六呎身材的朋友，經過騎樓的玻璃門時要低頭。地皮是充分利用了：不算大的一層樓可以隔成三四十個居住單位。只可惜月入在五百至七百元的人絕對住不起，因爲一個最小的單位，月租也要三百五十元以上，電梯費雜費等還不計在內哩。

大蘇（兒篤將軍）
吉叔作

古今聯話
大老爺因聯惹禍
李雲

這兒有兩對對聯，貽禍知縣大老爺的，一件發生於清光緒廿七年（公元一九〇一年），一件發生於民國八年（一九一九年）。這兩個大老爺都是文士出身，喜歡耍筆桿，雖不致因風雅喪命，但也丟了官。

湖北人甯昌墀於光緒廿六年在山西做某縣知縣，西太后逃往陝西，岑春煊護駕，因供應不週，岑與甯知縣發生爭執。下一年，岑春煊已是山西巡撫，甯也升平定州知州，西太后回京，巡撫去接駕，路出平定州，現在岑是甯的頂頭上司，照例要辦差了，甯知縣很是賣力，一切供張甚盛。巡撫行台署一聯云：

「此去朝天，願執疏陳言，毋忘在莒；
這回過境，論下官不職，合便案呵！」

這是甯知縣的大手筆，春煊見了大怒，回到省城後，立即下令將甯知縣撤換，甯也不服辯，辦交代後走了。

張敬堯在民國八年就湖南督軍之職，長沙縣知事姜詠洪深知張殘暴不講理，向他堅辭不幹，張也堅留，姜以爲督軍賜超自己了。除夕那一晚，姜照例自撰春聯，貼衙門外，這一次他的聯是：

「愛民如赤子；
頭上有青天。」

立即有人向張敬堯煮老姜一煲，說：「姜知事是大帥栽培的，他的春聯不說頭上有大帥，而說有青天，忘恩負義之尤也！」張本是老粗，聞言大怒，馬上派人去將春聯撕了，還以爲未足，下手令將姜知事撤職。

散花女俠
梁羽生著　雲君圖

第一回：古道山村　戲水頑童驚俠士　深宵石室　上皇秘詔囑鏢師

張風府冷冷說道：「我只不過是一個山野小民，那一個皇帝登基我都照樣納我的租稅。」閻鐵猛搔頭抓腦，作出一個無可奈何的神氣道：「張大人，你倒說得輕鬆，可歎咱們兄弟如何？」戰三山笑道：「太上皇若是復辟成功，別的不知，有一個人可是難逃性命！」張風府道：「誰？」戰三山道：「那自然是于閣老了！」閻鐵猛嘻嘻笑道：「大明的江山，于閣老隻手挽回，天下誰人不知？今上是于謙所立，太上皇因此丟了皇位，此事又誰人不知？」張風府道：「那時太上皇蒙塵異國，國家不可一日無君，于閣老所爲，國人皆諒。」戰三山陰惻惻的道：「可是有一人必然不諒，這個人就是太上皇！」

張風府內心交戰，面色慘白，心道：「[illegible]國，天下所欲，太上皇縱然復辟成功，也未必敢冒天下之大不韙，將他殺掉。」陡然想起張丹楓所說的話，張丹楓是當年和瓦剌一同到瓦剌去接太上皇回國之人，據張丹楓之見，太上皇是忘恩負義之人，以今晚所聞，則當今皇上也是天性涼薄之輩，深知皇室的狠心辣手，這時聽出兩人的口氣，竟然以于謙的性命作爲要挾，不禁打了一個寒噤，心中躊躇難決。

陰陽面戰三山冷冷的盯了張風府一眼，將詔書擺在桌上，道：「張大人，你還是接了吧。」忽見張風府面色有異，戰三山側耳一聽，張風府冷然說道：「想不到我倒交了老運，一晚之中竟然有兩撥人來相訪。」

樊英在隔牆正聽得出神，忽見戰三山與閻鐵猛一把抓起詔書，低聲說道：「張大人，禍福都全在你一念之間了。」兩人一個轉身，藏到書櫥後面，樊英大感奇怪，只見張風府打開了門，在牆角的松枝火把照耀之下，面色顯得份外陰沉，忽聽得輕輕一響，門外突然躍進兩個人來，一身黑色的武士服飾，看他們似旋風一樣的竄入門來，那一躍一縱的身法，矯捷之極，功夫不在戰閻二人之下。樊英心中嘆了口氣，暗自想道：「我練了十多年的接暗器功夫，來人到了門前，這才發現，不但遠遠不如張世伯，即戰閻二人也比我强得多。」張風府迎門一揖，只聽得來人哈哈笑道：「老朋友啦，還拘禮麼？」另一人却道：「久仰張大人的威名，今日始有緣相會。」樊英貼着牆孔，定睛一瞧，先入門那人，五短身材，樣子十分精悍，只見張風府說道：「陸兄，這位朋友是誰？請恕俺眼拙，認不出來了。」另外那人還格格笑，與他的同伴剛好成爲對比，雙掌輕輕一拍，道：「俺與展鵬兄是多年舊友，與張大人却是初會，展鵬兄想來也曾提及賤名。」（十四）

廣居隨筆
馬灣之麒麟門
之遠

馬灣即汲水門島，在大嶼山之東北，島上面積極小，或謂其形似馬，故名馬灣，然此島無論遠觀近觀皆不像馬也。余意馬灣之得名，實由於島上一怪石，此石今被稱爲麒麟石，在馬灣之北岸，石形如獸之蹲伏，頭部向南，而作西顧之狀，土人以其狀肖麒麟，故名之曰麒麟石。然此石實類馬，馬灣之得名，蓋由此耳。

馬灣北岸，除麒麟石外，尚有麒麟門，門爲山石，中洞穿一孔，狀如城門，人於其中可進出，亦可攀援而上至門之頂巔，此門實爲天生，似曾施斧鑿，實則天生者，以其鄰近麒麟石，故名之曰麒麟門云。

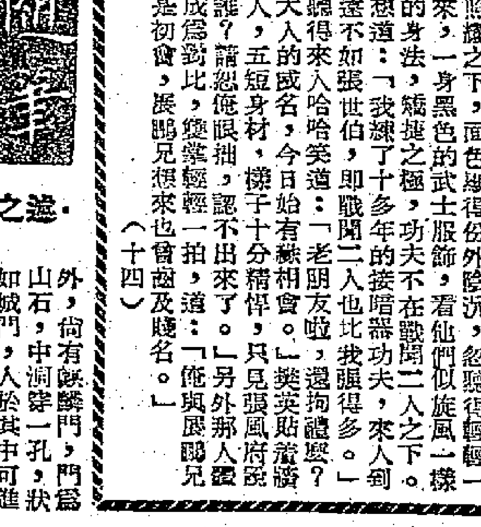

此二者皆馬灣之怪石，此外，馬灣尚有一石，位於海旁，石爲長方形，四邊齊整，矗立於海灘上，如插石印於沙中，此石久經潮水磨擦，故其入水部份，十分平滑，益與石鼓相似。相傳宋帝南奔時，宋兵曾擬據此爲營，與赤鱲角爲犄角之勢。且於其間建築行宮，以便宋帝駐蹕，未成即爲元兵追逐，迫得捨此入海而遁。南亦有石碑一，上刻「南無阿彌陀佛」六大字，則爲前人以佛碣鎮急流者，屬迷信之舉，無甚故事足述也。

是日也　讀報有感

打開報紙，又是刀光劍影，牛頭角發生兇殺案，兩宵年伕陽阻仔，死因不詳，可能是爲了卅元賭債起禍；兩人是爲鴉片而同歸於盡，還是被人謀殺，報紙有關明，總之兩條屍斬到甩皮甩骨，血肉模糊，不復人形。這些新聞令人讀來噁心。今之社會動輒打打殺殺，如此風氣誠令人駭異。身爲新聞界的徐先生，也對此事發表意見，徐先生就講得巴閉，但話，昨日以港聞編輯的資格親到現場採訪這宗新聞，目擊其中一個死者，個頭顱係幾乎甩左咁講。徐先生强調死者慘狀，屍體七支八離，繪聲繪影，致令六嬸聽到作嘔，走入廚房乙乙聲，出來話嘔到黃膽汁都出埋。徐先生坤嗎使得，又多形容詞，我都聽到作悶也。

好在報紙的另一版，有一宗令人與奮之消息，那是深圳水庫堤壩工程完成。深圳水庫完成之後，可供港九食水，此是關乎港九居民的切身問題的，因此深圳兩字，這幾天香港人對之印象甚深。我亦曾到過深圳，那是賭館林立的時代；那時深圳雲片糕與賭番攤最出名，現在雲片糕之美不減當年，而賭室却爲水利所代替了。這就是時代之不同吧？香港開埠逾百年，自不乏有識之士，

夢中人日記
夢中人

但食水問題始終無法解決，唔落雨瞓左唔落雨，落雨落到水災咁緊張，一樣要制水。港府每年收入不算少，建銀紙大廈去涌水塘之死？眞奇；居民寄予厚望，而主事者亦拍心口話，但得這個水塘，包你有死。結果有死定冇死呢？水荒解決未呢？計我

[illegible]

神秘的胭脂
六十三、楊華袞聲言解約

何麗娜到了楊華袞的房門邊，輕輕的把手一推，房門開了，一陣濃厚的酒精味，從內裏透出來，知楊華袞喝醉了酒，楊華袞從來很少喝酒的，只有在心情不好時，才借酒澆愁，這時房裏酒精氣味這樣大，可見他的心情，實在很不好。

燈下，見楊華袞和衣躺在床上，鼾聲很大，當然是睡着了。何麗娜跑到床邊，把他推了兩推，那裏能把他推醒。何麗娜便低聲喊道：「華袞，華袞，爲什麼你睡着了？」

她一連推了幾下，楊華袞惺忪地睜開了兩個眼睛，向何麗娜的臉上一瞥，又把眼睛閉上，何麗娜低聲道：「華袞，我有很多事要和你說，你不要睡吧！我們開心見誠的說個明白，你明白了內情之後，便會對我諒解，我們的情感，也可能維持下去。」

「還要明白嗎？」楊華袞忽然暴躁地說：「要明白什麼？不是什麼也明白了嗎？」

他一雙眼睛睜得很大，眼睛裏佈滿了紅筋，可見他飲酒不少，同時，怒火也在燃燒，他本是一個文質彬彬的男子，對女性很有禮貌，這樣對何麗娜，是以前沒有的。

何麗娜正要說話，楊華袞在床上一骨碌起來，形神鎮定了一些，雙眼盯着何麗娜，轉也不轉，何麗娜心裏一急，忍不住又流下幾點淚來，楊華袞忽然嘆了口氣道：「麗娜，什麼也不必說了，我一個心，已像在油鍋裏，給烈火煎蒸一般，再說話時，說不定我要發狂，或是要殺人了。」

何麗娜聽他說出殺人兩個字，心頭一躁，哭道：「華袞，你究竟爲了什麼？我們要說個明白，我並沒幹過對不起你的事，我也沒和……」

楊華袞把雙手掩着耳朵，暴怒地道：「不，不要再說下去！什麼話也不願聽，算了吧！麗娜，明天我們一同宣佈解除婚約，解除了婚約，什麼也沒事了，我們只是訂婚，並未結婚，在這時解除婚約，是再好不過的，不要再說了！」

何麗娜聽了他的話，像晴天打了個霹靂，斷定羅拔黃也會打電話給楊華袞，楊華袞怒極了，便要和自己脫離關係，羅拔黃要借刀殺人，眞是險毒，心頭一熱，險些暈了過去，忙道：「要解除婚約，也沒問題，但，你要把內裏的事情，說個明白，你中了羅拔黃的奸計了，他正希望我和你解約，倘若你這樣幹，他是求之不得的，他對你有過什麼話？你說給我知道。」

楊華袞站起來，指着房門，喝道：「你跑！你跑！再不許說一句什麼，我不願說，也不願聽，你去吧！不去時，我只有採取更强硬的手段。」

楊華袞的態度，是十分暴躁，十分無禮。

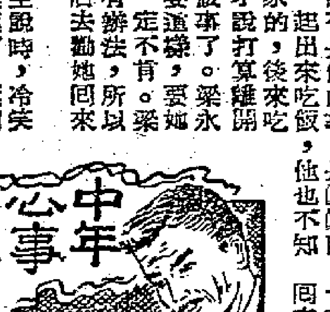

一五四：打破他的殼

「找到眞了？」李棲思又喜地問：「在那裏？」

「跟梁永元一起吃飯。」林保生說了，走到沙發坐下來，拿起酒就呷了一口，然後用眼光斜射着她們兩個，說：「眞豈有此理，眞眞竟然不肯回來。」

「在那裏吃飯？」葉蘭詩問：「梁永元怎麼說？」

「他說不是他的事，是眞眞自己要和他一起出來吃飯，他也不知道她不回家的，後來吃着飯，她才說打算離開家庭出去做事了。梁永元勸她不要這樣，要她回來。她一定不肯。梁永元說沒有辦法，所以叫我到飯店去勸她回來！」

林保生說時，冷笑着，不高興極了。葉蘭詩說：「爲什麼你不去把她勸回來？」

「我才不去！」林保生不假思索地說：「我爲什麼要去呢？她走了，她自己不回來？要我去勸麼？」

「你還要不要這個女兒？」葉蘭詩笑說：

「你說是她不對，還是我不對？」林保生憤憤地說。

「現在不是討論對不對的時候。」葉蘭詩笑說：「現在是要把她接回來。她是你的女兒，別說她沒有做什麼壞事，不過一時意氣，就算她做了什麼錯事，你也應當把她接回來的吧？難道你不愛她？難道你不原諒她？難道你不要她了？」

林保生不做聲，又喝着酒，葉蘭詩說：

「快點去！我勸你快點去，女兒還是你的。」

「我不去，我對梁永元說過不去的了。」林保生非常倔强地說：「我不能出爾反爾。假使我去勸她回來了，以後她就隨時再走，時常要我去找她回來，不再聽我的勸告了。我要她自己知道錯，在她，知道以後不再做！再說，也不該這樣，梁永元是我的朋友，我的女兒走，不應該把她帶回來嗎？假如他還是我的朋友，他該負責的話。」

「你眞固執得像個孩子！」葉蘭詩笑了，又問：「梁永元有沒有提起他和眞眞的感情問題？」

[illegible]

林保生低下頭不做聲，看着酒杯不說話。葉蘭詩嘆一口氣，說：「我們去找眞眞吧！」

書生何幸迎佳侶

一介書生說傳奇

晉晉

碧波潭畔影雙

傳奇有一股子傻勁兒，熟悉他的朋友們都稱讚他；對他佩服得五體投地。

傳奇是當今影壇上有名的喜劇小生，這一點知道的人不少，但是這個頭銜是怎麼得來的呢？知道底細的人恐怕並不多吧？

有段時間，遇到傳奇，跟他聊起來，他的話裏一定會出現莫里哀、莎士比亞等人物，當然更多的還有差利·卓別靈，假如你要他介紹幾本書來看看，他一定會建議你多看看莎士比亞的喜劇。把差利的名字跟莎翁的喜劇一連，傳奇的葫蘆裏賣什麼藥還不明白嗎？一句話，他在鑽研喜劇。「沉默不是無言」這句話對演員來說，是頂重要的，對喜劇演員來講更不可少？傳奇憑着這番苦鑽，先後演出了惹人狂笑的喜劇如「甜甜蜜蜜」、「稱心如意」、「情投意合」等等，受到了觀衆空前的愛戴，登上了喜劇小生的寶座。

「學無止境」、「學到老，做到老」這兩句話是古話，卻是千萬隨的道理。我們的喜劇小生並不因有所成就而感到滿足，恰恰相反，他最近又對古文、古典小說、古裝戲有了興趣；西廂記裏的張生，紅樓夢裏的賈寶玉，梁山伯等人物，都成了他夢寐難忘的人物，有時他一個人坐在沙發上，想得出神，連叫他也聽不見，跟他說話也完全聽不見，想到忘形之時，起來指手劃腳表演一番，說傳奇是在故弄玄虛，那就請了解了傳奇爲了……

古人的生活面貌，是中國的。在「碧波仙侶」中，傳奇把一個落魄書生演得絲絲入扣；同「一命鴛鴦」中的新科狀元又另有一番風采，這些成績豈是輕易可得？傳奇是個勤於學習的人，也是一個慣於談笑風生的人。一杯在手，他就可以滔滔不絕地講上半天。有一次，從戲劇扯到了語言，大家公推傳奇的英文「最」使得時候，傳奇笑一笑。「我小時候唸的是一個法國人辦的教會學校，當然法文很吃重，中學卻轉到另一間英國人辦的教會學校去唸。……是一竅不通，可是既然成了這間學校的學生，就不能不懂英文。我不相信自己肯發勁時間而學不好，一股子發勁，於是去買了一本英文袖珍小字典，整天揣在口袋裏，走路也唸，吃飯也記，搭車也看，手不離卷，苦讀了半年功夫，」傳奇又笑了笑：「同學們都叫我做英文百科全書了，因爲我發起勁來，把袖珍字典裏的生字，統統背出來，無論倒背、順背，生字解釋，無一不曉。」講完了他又哈哈笑了起來。

在別人也許認爲這是奇蹟，然而對傳奇來說，這並不出奇，因爲他深信「天下無難事，只怕有心人」。哈，朋友，你看，在「碧波仙侶」一片中，我們的「英文百科全書」，穿上中國古裝後，居然變成了個文質彬彬的中國式書生呢！

銀色花絮

阿彌陀佛

虔信佛教的丁皓，對於禪學，頗具心得，曾與高僧論經，頗多佛學上的深見，但，不能惹她生氣，否則也照樣杏眼圓睜的。有人說她既然信佛就該做慈眉如來，丁皓說：「哈，你忘了菩薩中也有怒目金剛呀，善哉善哉！」

四十年如一日

電影導演卜萬蒼年近花甲，依舊精神奕奕，據說完全得力於他四十年來風雨無阻的打太極拳的好習慣，可見中國古傳的國術，確是強身健魄的好方法。

苦兒的結局

「苦兒流浪記」的原著是法國的著名小說，但並非全部，只取了一半。這無告無援的孤兒在風雪茫茫中往何處去？人們希望在續集揭曉。目前聽說製片人朱旭華已在籌劃下集，希望能攝製得更完善些。（晶晶）

曾炎婚後歸隊

鳳凰演員曾炎，今年春節期間在廣州結婚。本月一號，曾炎帶着婚後的歡樂精神奕奕地回港了。老曾跨進鳳凰公司時，立刻受到友伴們的包圍，大家紛紛向他問好。接着老曾向大家派其糖果，見者一份。大家吃着，有人說：「喲！曾炎請吃新婚糖！」更有人說：「哈哈，曾炎婚後發胖啦！」（君平）

陳文怕拍照

陳文最怕被人拍照。要是，誰說要他作狀，他便低頭掩面，或背過臉去。有一次，在吃飯時候，怕拍照的陳文，被人偷取了一個鏡頭，他連說那人不道德。（拾）

蘇鳳不再畏羞

予人以羞答答感的蘇鳳自從下決心克服的畏羞之後，已見成功，在歌唱、播音、人前表演多了，那一份羞澀的態度，已漸漸在她身上移開。

溫暖．清新．雋永

——談「相思草」

（皇都）

清新、雋永、溫暖、感人，本片兼而有之，誠屬難得之作。

已故歌王吉格利親上銀幕，演來中規中矩，他唱的好幾首歌曲中，幾乎可以說是首首可聽，各具韻味；而感人最深者，恐怕要算再三演唱的那首「勿忘我」以及爲他的孩子唱的那首催眠曲，感情豐富，其味無窮；特別是前者，完成了劇情發展的主線，決定了劇中各人的命運。吉格利扮演的歌王安索，就用這首歌挽留了他的妻子，使瀕於破裂的家庭回復安定。

女主角鍾·嘉娜，她那種內心複雜的變化，流露得自然生動，使人寄予同情。

故事雖然簡單，給人的印象卻並不浮淺。它說：一艘航船的船員曉夫，錯入了一個女旅客喜倫的房間，雖然大家都覺得有點難爲情，但卻因此而互相種下了情根。在登岸前的幾小時，曉夫的舊日戀人柯嘉，在喜倫面前散播謠言，說了曉夫許多壞話。喜倫信以爲眞，憎恨曉夫的爲人，竟然不讓他有任何解釋機會，並斷絕了互相間的關係。不過，喜倫對曉夫的印象是很難忘懷的，在以後的日子裏，她常常想念着他。

在一個演唱會上，喜倫被歌王安索的歌聲迷住了，感動得流下淚來。之後，在一個偶然的機會裏他們互相結識了，雖然安索並不漂亮，但由於喜倫敬重他的爲人，不久之後，兩人也就雙宿雙棲。

可是，煩惱的事終於來到，喜倫舊日的情人曉夫，終於找到了她，向她解釋，說他們的分裂完全是由於柯嘉的破壞所致；雖然他知道她已經有夫，但還是要求她一同到澳洲去。這時，喜倫不知道應該怎麼辦才好，一方面是舊情未泯，另方面是新愛難忘，出走嗎？將使安索終生痛苦；不出走吧？曉夫卻又正是自己夢寐難忘的舊日情人！經過內心激烈的鬥爭，她明智地決定了應該要留下來！舊情已隨水流去，又何苦再去眷戀它呢？

笑得不開心

——談「鳳還巢」

（金陵、國民線）

·劍影·

看本片時，的確是笑過一陣的；可是事後想來，卻不曉得爲什麼而笑，也就是說笑不出個所以然來。笑是笑了，但笑得不開心。

故事本身固然已成老套，看了開頭便曉得結局；加上笑料甚少新鮮之處，更使劇情散弱。而容貌問題在本片中也被看得太重，好像相貌醜的人皆不值一顧，這是值得商榷的。像本片中那兩個不知自量的醜貌男女，自然不會受到觀衆的同情，但那只是電影中誇張的寫法，在現實生活中，很多其貌不揚的人皆有一顆善良的心，我們怎麼能見了他們便退避三舍，有如見了鬼怪呢？

「錯有錯着」，是本片的中心論點，片中的許多問題都在「錯」的情形下被一一解決掉，亦可謂巧矣。但問題也在這「巧」字上面，太巧了反而失去眞實性，使觀衆與演員的感情難起共鳴，也就是失去感染觀衆的力量。

本片可以一看的地方，是劉碧雲喬裝避難，不意與羅劍郎相遇的那幾個片段。雖然仍難脫離俗套，但看起來畢竟覺得親切些。

本片說的是一個英俊少年，輕率的答應了娶一位世伯之女爲妻，等到看見那位世伯之女原來是貌醜非常之後，立起悔心，並夤夜不辭而別，卻不料錯有錯着，那醜女只是那位世伯的第二女，他的大女兒可美若天仙呢。將錯就錯，錯有錯着的笑話兒於是接連出現……最後自然還是那少年與世伯的大女兒共諧美眷，白頭偕老。

·蕊凡·

今日廣播娛樂貼士

香港中文電台

上午七時五十分音樂。八時卅分粵曲：霓裳羽衣曲（小燕飛）、何處不風流（李少芳）、一枕天涯冷（小燕飛）。九時十五分京曲：賀后罵殿（程硯秋）；雷峯塔（張君秋）；四十五分潮州曲。十時十五分主婦點唱。十一時粵曲：初爲人母（任劍輝、白雪仙）、慈母淚（紅線女）；卅分重播昨晚兒童節目。十二時故事「洪熙官三訪馬四嫂」；卅分粵曲：光緒皇夜會珍妃（江平、李慧）、憶珍妃（江平）。一時十分諧曲「跑馬射鼓飄」（廖志偉、伍木蘭）。二時京曲「柳蔭記」（杜近芳、葉盛蘭等）；四十五分南音「五虎英雄傳」。三時十五分諧談「荒唐少爺」，卅分音樂。四時潮語話劇；卅分粵曲：王佐斷臂（文覺非）、平貴別窰（羅品超、鄭綺玉）、韓門斯女（鄭綺文、朱少秋）。五時故事「官場現形記」；卅分兒童節目。六時卅分音樂。七時點唱。八時四十五分小說「吸血人魔」。九時十五分民歌；四十五分徑遊競猜暨受歡迎歌曲揭曉節目。十時卅分國語小說「臥虎藏龍」。十一時潮州曲。

麗的銀色電台

上午七時音樂；四十五分粵曲。八時十五分點播；卅分粵曲。十時卅分廣東音樂；卅分南音演唱「岳飛傳」。十一時兒童戲劇化小說「險醫歷險記」；十五分粵曲；卅分故事「春晦玉樹」。十二時廿分點播；卅分小說「春夢無痕」。一時諧劇「口才太好」。四時零三分點唱片；卅分小說「愛的轉變」。五時兒童節目；十五分童話「不幸的使者」。六時話劇「健康標準」；卅分粵曲。七時小說「蜜蜂屋」；卅分小說「錦繡前程」。八時十五分足球賽；四十五分粵曲。九時小說「無所遁形」；卅分粵語「新聲塞外雙雄血淚花」。十時卅分水滸人物「玉麒麟盧俊義」。十一時四十五分夜音樂。

麗的金色電台

上午七時國樂；十五分安徽戲；四十五分輕音樂。九時京劇。十時潮州曲。十一時客家山歌。十二時播送台故事「洪熙官三訪馬四嫂」。一時京劇；三十分彈詞「啼笑姻緣」。二時申曲「寶蓮燈」；卅分上海滑稽。三時寧波說書「大宋黑袍龍圖公」；卅分潮語小說「艷彩虹」。四時潮州曲。五時潮語故事「人中龍鳳」；三時粵曲；四十五分攝影講座。六時卅分故事「婚姻劍客傳」。七時錄音粵曲；卅分邵氏影友俱樂部。八時卅分故事「八傑奇俠傳」。九時卅分青年節目。十時國語小說「柳絮月」；卅分故事「三國風雲錄」。十一時廿分潮語話劇「孟姜女哭倒萬里長城」。

麗的映聲

下午五時兒童節目。七時三十分音樂節目。八時二十分人物傳奇片「克里斯汀醫生」；四十五分英語節目「訪問記」。九時二十分英語短片「名劇大全」；四十五分粵語長片「一命三兒手」。

江．雪．馭．馬

蒙知還

馭馬女將，自此又多了一名。她究竟姓甚名誰呀？且聽在下介紹：姓林名寶齡，藝名江雪，人稱「青春玉女」者是也！

但直至目前爲止，她還是個「學生騎手」。她學騎馬，還是生平第一次。她怎麼忽然有了騎馬的興緻呢？對這問題，她是這樣回答的：

「興緻，我早就有了，只是沒有機會去學。這回機會可來啦，因爲『白雪公主』的戲有騎馬鏡頭出現，公司便叫我每天練習一個鐘頭，眞是求之不得！」

雖然她還未正式開始學，但不久前的一天，她到沙田旅遊，在遊樂場上，倒上了第一堂騎術課。

陳文替她選了一隻最馴的馬。馬兒拖來，江雪現出一副英雄氣概，撫着馬面，對陳文說：

「來，給我拍個紀念照吧！」

她對着鏡頭，正要得意地作狀，馬頭卻忽然轉了轉，她神經質地「唷」了一聲，退後幾步，清澈的眸子裏，現出了驚恐的神色。陳文見狀，忍不住嗤嗤作笑，說道：

「好個膽小鬼！這是天下最善良的一隻馬，你打它，它也不動一動，有甚麼可怕的？」

「誰怕？瞧我的！」再拍一個餵馬吃草吧！——江雪不甘示弱地說。她在草堆上拿了一把草，放到馬嘴邊。馬兒的頭伸向前來，她那拿草的手不禁縮了縮；不過，她終於鼓起勇氣伸出手去。

她騎上了馬，馬蹄踏着緩慢的步伐，彷彿是飯後散步似的。她昂頭、挺腰、威風凜凜的，活像再世穆桂英。女孩子騎在馬上，是要比男子漢英雄得多的。馬兒走呀走的，不意間，她兩腿往馬身一挾，馬兒一改散步姿態，轉爲輕鬆的跑步狀，即所謂「鬆步」。這突如其來的變化，使江雪的神經一下子緊張了起來；可是片刻之後，她又回復了鎮定，並說「鬆步」要比「散步」好玩得多呢。她模仿着別人，身隨着馬的跳動而一高一低地躍着，風頭十足。以第一次學騎的成績來說，應該認爲是滿意的了。再繼續練下去，她的騎術將會更出色的。歸途中，她說：「再以後，我不怕馬啦！要它貼貼服服地聽我的指揮！」好一副豪氣相！

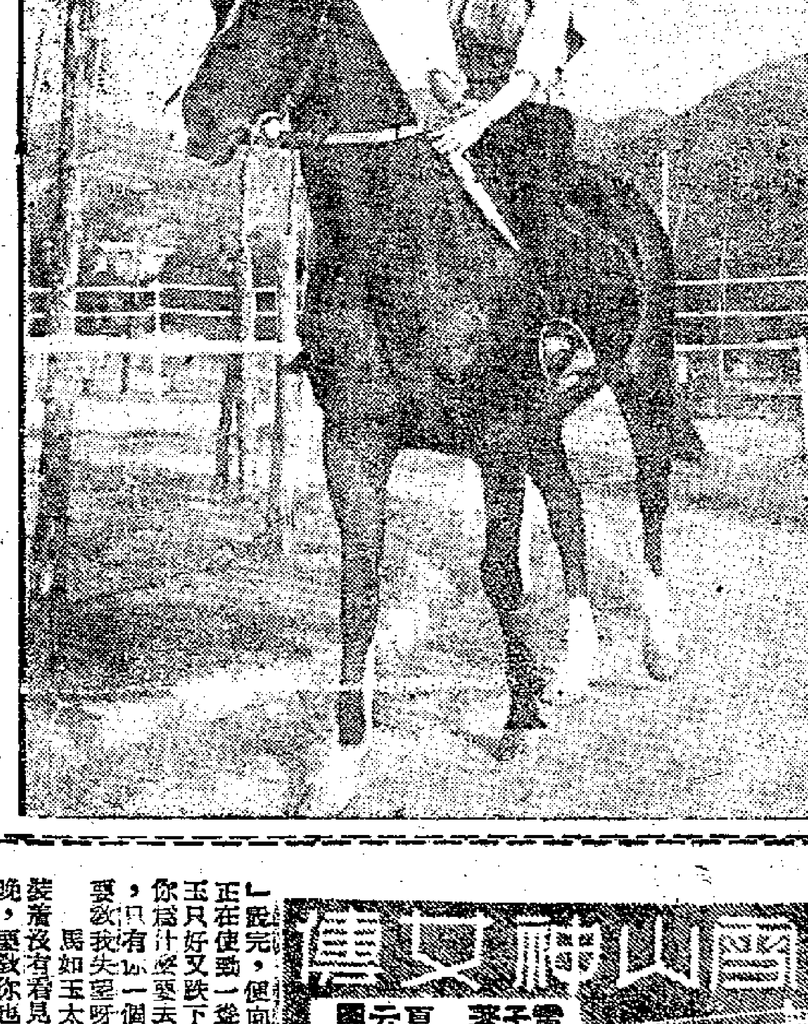

騎擊的得　其心稍安

忐忑登鞍　心懷恐懼

雪山神女傳

雷子著　夏云圖

十一、生離死別

馬如玉霍的在地上站起來道：「我和你一同衝下山去，說不定能脫險。」雲裳苦苦的笑了笑道：「要衝出決不是一件容易的事，我也不願離開大雪山，我是雪山派的繼承人，生在大雪山裏，死也在大雪山裏，決不離開大雪山半步。你想：那有一派的掌門人，貪生怕死，臨陣退縮，離開自己開山立派的地方呢？不論情形怎麼危險，我也要留在這裏，只是和你說說吧了。」

馬如玉知道雲裳要和維摩上人決一死戰，這一次會戰，雲裳單手空拳，怎可以抵禦維摩上人一羣人？結果只有死。想到死，馬如玉不免悲哀，覺得雲裳是絕代佳人，這樣死去，是很可惜的，可是維摩上人蠻和尚，決不會饒恕她，不論她到什麼地方，他們也一樣跟蹤，她就是離開大雪山，要保全生命，也不容易，他又想起馬長風和單天王來了，心裏十分悲感，望着雲裳，說不出一句話。

星移斗轉，夜色漸深，四下裏一片沉寂，一個人影也沒有。馬如玉忽然有了計劃，便對雲裳道：「我下山去試試，」說完，便向前山的山路上，聳身直下，他腳正在使勁一聳，雲裳忽然在後邊把他一扯，馬如玉只好又跌下來，雲裳道：「山下已在埋伏着很多敵人，你爲什麼要去？忘記了我的話嗎？把雪山派的武技傳下去，只有你一個人，我什麼都不希望，也寄託在你的身上，你不要教我失望呀！你不要教我失望呀！」

馬如玉太感動了，流下幾點淚來，雲裳低倒了兩臉，裝着沒有看見，說道：「我把大雪劍法教你吧！過了這一晚，要教你也沒可能，你只好向那本劍譜裏學習了。如玉，你要珍惜這一晚。」雲裳不是無情的人，心裏實在也有悲哀，可是她的性情硬朗，事情到了這個時候，也不容許她哀起來。馬如玉知道哭也沒用，便道：「那很好。」雲裳便把大雪劍一招一招的使出，劍影一縱一橫，一柔一剛，一套劍法，都是馬如玉以前未見過的，馬如玉在旁邊觀看，覺得這一套劍法，比起峨嵋劍，實在好得多，馬長風生前，也曾把峨嵋派的絕門劍法教他，他也看見過青城劍，這時卻認爲大雪劍法，不論怎樣，也比峨嵋劍和青城劍，都高出很多，大雪劍法雖然在兩派劍法裏脫胎出來的，可是作用卻和兩派不同。

雲裳把大雪劍法緩緩的使完，東方發白了，忙教馬如玉躲在山石後，四下裏早有人慢慢的跑上來，馬如玉躲在山石後窺看，從前山山路上來的，共有十二個人，由法本和尚率領，這十二個人，當然是峨嵋派裏的了得人物，武技很精深的，山前有十二人，山後當然也不少，雲裳獨個兒，怎可以抵敵呢？但又覺得維摩上人的行動並不英雄。（一一〇）

千鈞一髮

七天完偵探小說

羅泰亞

二：跟蹤

現在，距離那大人物到來僅有兩天的時間了。警方在暗中忙着佈置一切保護，麥歐也整天到市上巡視，注意那些歹徒活動的情形。

米爾和史提芬到酒吧間去時，麥歐早已留意着。及至他們的談話，給麥歐聽到，更加證實一個陰謀正在醞釀。這是一個什麼陰謀呢？麥歐開始思索。

從他們的談話中，不難分析出，所謂「英雄」，當然是指謀殺那大人物，假如是搶劫或盜竊，決不能稱成一種英雄的行爲。麥歐想到這一層，他的情緒馬上緊張起來了。

然而，他並不打算逮捕他們，雖則逮捕了他們，可以減少一點危險，可是，他知道米爾只是一個工具——他自己也說是工具，而史提芬也許一樣是的，他們都不是主使人。抓了兩個工具去，那是沒有用處的，主使的人還可以另外僱別的工具，除非是把主使人捉獲，那才有用處。怎樣可以捉獲主使的人呢？那就只有跟着米爾和史提芬這一條線索。

麥歐作了這決定後，便不動聲色地監視着米爾和史提芬的行動。

米爾乾了一杯白蘭地之後，還要再喝一杯，可是他的同伴卻制止他，說道：「米爾，你不能再喝了，你應該知道你還有許多事情要準備的，這也不是喝酒的時間。」

「再喝一杯，我非再喝一杯不可。」米爾堅持着，他的手放在酒瓶上，不肯放下。「你知道我沒有足夠的酒精力量支持，是不能夠做出什麼事來的。」

史提芬終於讓步了。米爾再乾了一杯之後，便搖搖擺擺的站起來，史提芬在後面跟着他，向酒店的大門走去。麥歐也馬上跟着他們出去。

當麥歐走到酒店的門口時，突然和一個身體壯碩的漢子，撞個滿懷。那人眞像一座會活動的山似的，只一撞，把麥歐撞得倒退幾步，險些兒沒跌倒。麥歐十分冒火，站定之後，朝那人一望，不禁倒抽一口冷氣。

這巨人是艾非，市上最具力量的黑社會頭子。麥歐好幾次抓着他，要把他送進牢獄裏，可是，由於他的神通廣大，每一次在審訊的時候，都因證據不足，而被釋放。麥歐所找着的證人，一到法庭，口供便改變了，他們不敢得罪這具有勢力的艾非。因爲他們知道艾非即使被判了罪，走進牢獄，他的黨羽也會替他報復的。

今天遇到冤家，又在狹路相逢。麥歐看見艾非之後，知道剛才那一撞，是艾非故意想把他這跌的，他握緊了拳頭，打算向艾非攻擊。

可是，艾非的態度卻空前的和平。他向麥歐道歉：「很對不起，麥歐，爲什麼你這樣急忙呢？你不是已經告退了嗎？」

「不錯」，麥歐沒好氣的說，「我已告退了，但不是現在。我在職一天，就不讓歹徒得逞。」說着，他把攔着去路的艾非一把推開，奪出大門來。

大門外往來的人，非常擁擠，麥歐舉目一瞧，已經不知道米爾和史提芬的去向了。

片甲不留

趙航

「你也來！」范國與命令着。便點了火柴，點燃着煙斗。他走了出去，那陣煙還裊繞在辦公室的窗罩下邊。

蕭雄向兩個垂頭喪氣的警員聳了聳肩膀，也走了出來，跟隨探目上車。到了醫院，躺在手術床上的龍美，眼睛也在上翻了。

「傻瓜。」范國與跑在床邊，開始用一種裝出來的關切口吻套取口供。「你即使犯法，那都不該死。我們知道，那都是呂子松的罪過。」

可是，龍美已經再也沒有說話的氣力。他就那樣令人失望地咽了氣。

「他媽的，都是該死的東西！」

「太糟了，」范國與想：可是一個人又有什麼辦法呢？當你稍微表示一點兒人道的時候，你自個兒就要倒楣了。」於是忿然間，他用拳頭在床欄上狠狠地拍了一下。醫生和護士走來，審視了半晌，那護士便將一張雪白的單被蓋過了屍身。

兩個響探，噤若寒蟬般溜到外邊，彼此都不自覺地仰望着醫院廣場上的夜空，吸了口氣。

「還有單二，還有不知下落的呂子松。」蕭雄喃喃道：「我們眞有點像海底撈月啦。」

「單二已經給審問過了。」范國與沮喪地咬住那熄滅了的煙斗。「毫無疑問，呂子松是殺害迺芬的兇手。這個公子哥兒，決不能逃出我的指縫的。」

「那麼，龍美爲什麼要跳車自殺？」我說一自殺」，是爲了他明知逃不掉也跳出去。」

「他可能是替死鬼。」范國與把車窗玻璃搖下來。「那個單二的口供，使我明白呂子松是個怎樣的人。知道嗎？他原來還是黑社會頭子咧。」

「幹麼我們找不到紀錄？」

「這正是他有能耐的地方；家庭景況那麼好，誰也不會懷疑他。麥察了一班流氓，放高利貸的。我還告訴你一個可驚的數目，你知道他玩弄了多少個女工？」

蕭雄在車廂裏的半晌中，瞟顧着他。

「就是單二所知道的，一共有二三十多個。只不過幾年工夫，那不是很驚人的嗎？」

「爲什麼始終沒有人告發他？」

「金錢，可以抹乾人的眼淚，也可以堵住人的嘴巴。而且還要有不少是敢怒而不敢言的呢。比如陵彩雲，她心甘情願的爲了兩箱贓款而獻身，那就更加無話可說。同時，給他騙了時，還得活下去，就只好忍氣吞聲的照常回到工廠去工作。那間紡織廠，裏裏外外，也許有很多人是他的爪牙。」（六三）

虎穴追蹤

田伍君　梁水園

（一八七）平白無辜被禁閉了幾小時的賀客們，一呼百應，個個嚷着要萬大班把兇手交出來，紛紛要求容昭把他送到警局，甚至有些女賓們竟然大聲喊：「不要猶疑了，難道你不想替爸爸報仇？……不要浪費時間，把他捆起來……」

（一八八）萬大班在衆口一詞之下，嚇得面無人色，跪在容昭面前連連呼冤：「少老板，我在老老板手下工作了七，八年，也看着你成長，一向忠心，你爲什麼要這樣……」他那個害字還沒有說出口，賀客們又是一陣喧嘩，蓋過了他的求助聲。

（一八九）容昭在羣情洶湧下，接受了眾人的意見，打電話報告警方，不一會大批警員趕到，在各人指證下，把萬大班及他手下一班爪牙，連同約瑟、小波、老五，凡是有份參與謀害的一切壞人，都束手就擒，被押上囚車。

中巴欲撼南華 今在花墟場內碰頭

甲組足球聯賽，今日仍有一場在花墟舉行，由中巴再戰南華，下午四時半開球，入場券一律一元二角。首一循環周南華曾勝中巴六比一；照兩隊實力比較，南華必可再勝一場。

南華最近雖曾先後被東華及東方迫和，失去兩分，但它仍然比東方及愉園多得兩分。由於南華尚能保持佳態，在一些開場比賽中一定不會有失，雖僅領前兩分，還是穩得冠軍的。中巴目前已獲得十三分，要想留在甲組，還得加大努力。但若今日欲在南華身上取分卻無可能；能夠給予南華以較大的威脅已算難得了。無論攻守，南華的實力都遠在中巴之上，不過中巴肯拚，後衞出腳夠辣，憑了這兩門功夫，也許能夠把戰局拉緊。只是前鋒射門太弱，即使南華的後防稍存輕敵，中巴也不易有過高的成就。正因爲中巴的前鋒不行，即使有了超水準的演出，最後勝利還是屬於南華的。·球聖·

中巴：劉子安、崔毅國、馮俊德、蕭家陵、馬福培、曾林、周偉文、曾、洪、龔添貴、楊偉榮、徐柏烈

南華：莫振華、何志坤、梁金福、李德燦、劉儀、郭錦洪、劉建中、陸達熙、盧松江、曾榮漢、黃志強

警察得意花墟！摩士一記頭椎 東方痛失兩分

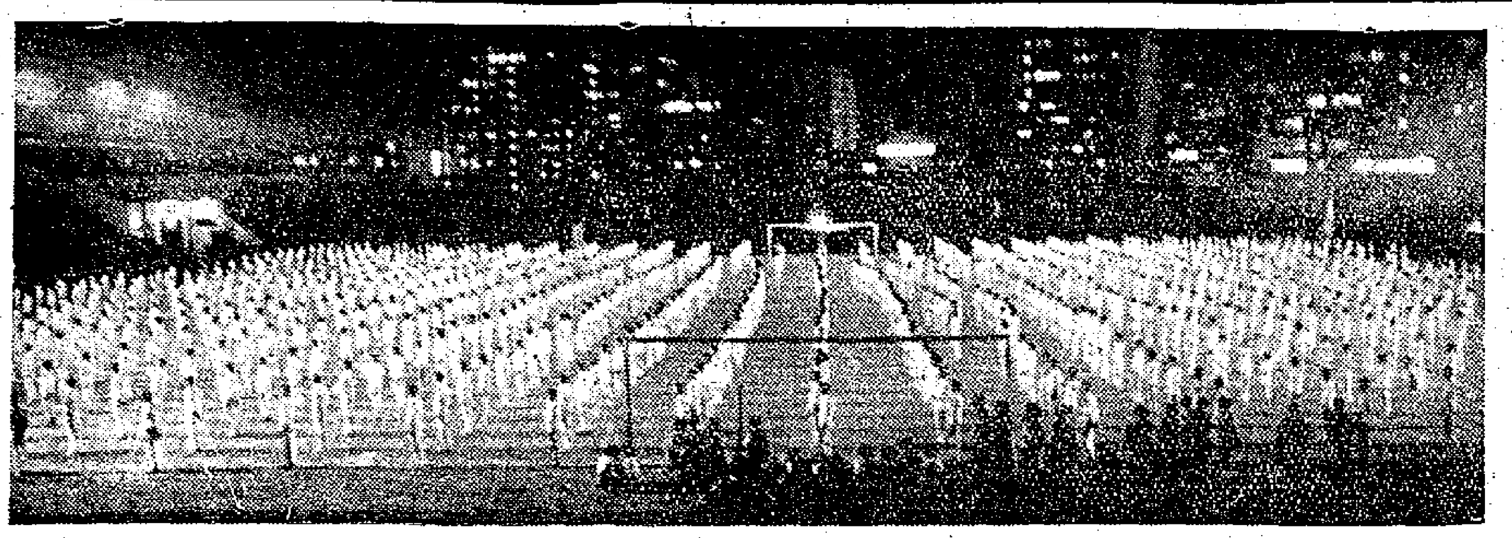

花墟昨天又有一「搖擺」之盛，八千球迷觀看警察與東方的一場甲組足球角鬥，門票收入九千餘元，結果警察淨贏東方一球；預備組也以二比一將東方擊敗。

警察陣容，一如本報日前所透露，初用伊雲士「掛帥」，蔡景生復充左翼，門將則由張國駒出替郭文森。東方仍以對南華的陣容出戰。由於演出瑕瑜互見，過程相當緊張，到警察打開紀錄前後，開中且不乏精采的鏡頭；總之，一元二角的門票已經值得有餘了。

開球時，警察先攻，蔡景生、摩士頭頂腳踢，均未得逞。五分鐘，吳就榮開出角球，警察仍是無功而還。到七分鐘，李育德在禁區前短傳，朱榮華迎球勁射，但被張國駒撲成角球。未幾，摩士與張鑾強各曾在門前失去絕佳的破關機會；在二十分鐘前後，東四次迫得角球，亦被警察衞將一一解圍。廿九分鐘，摩士長傳左邊，蔡景生近門勁叩，譚遇球站得好位置，將球抱個正着。卅二分鐘，東方展開急攻，在警察禁區內混戰，但警察也是有驚無險。卅五分鐘，摩士單刀埋門，但被譚遇球撲地將球救出。四分鐘後，林尚義在亂軍中遠射，又爲張國駒用身擋出。上半場結束前片刻，警察也曾在對方禁區內混戰，但到休息時，雙方仍然未開紀錄。

易邊後，警察後勁略差，被東方一輪圍攻。十九分鐘，警察無甚軍容，蔡景生底線傳中，吳就榮立即抽射，但告偏出。此時，雙方爭持劇烈，賽程扣人心弦。廿三分鐘，何應芬、司徒森以最快的速度傳球中路，朱榮華也以迅捷的腳法猛叩，但亦被張國駒撲地救出。接着，

摩士昨躍頭椎替警察奠定勝局，這是他在東方門前表演傘平好戲的一個鏡頭，用拳擊球出險者是譚遇球。（本報攝）

昨賽結果

甲組　警察勝東方一比〇

警察：張國駒、鄭榮根、阮浩邦、陳振楠、龔華傑、曾、蔡景生、張鑾強、伊雲士、摩士、吳就榮 ·白勝·

東方：譚遇球、李國華、李炳照、林尚義、陳家壽、方志才、張銳淮、朱榮華、李育德、何應芬、司徒森

朱榮華又告得機射門，僅差之毫厘。東方雖比兩次極有威脅的射門均未中鵠，以後便告厄運來臨。廿八分鐘，吳就榮竄入中路，射門中柱，皮球彈落門前，張鑾強衝前再加一腳，由於距離太近，譚遇球只能用手撥落門前；當此時摩士已經及時趕到，用頭推進入帶波頂入網，警察打開紀錄，同時亦藉此球取得兩分。以後，東方全隊出擊，李炳照也上前助攻，雖然埋門機會很多，但此時警察已轉攻爲守，力保後防，鬪戰到完場笛鳴，警察終以一比〇淨贏東方。

預備組　警察勝東方二比一

乙組　獄吏勝屈臣四比二

丙組　郵政勝電車四比一

蘇聯舉重家破世界紀錄

【路透社莫斯科六日電】塔斯社宣佈：蘇聯舉重家米納耶夫，六日在莫斯科以推舉二百六十四磅半打破了世界羽量級推舉紀錄。米納耶夫在莫斯科舉行的「莫斯科獎」十一國舉重比賽中創此新紀錄，他以三·五磅之差，打破了蘇聯科爾茲保持的二六一磅世界紀錄。

搖頭情報

昨據中巴主席顏傑強透露，中巴今天出戰南華的陣容，最初擬照前周戰和星島的一樣，以不慣打前鋒的葉錦洪，以不慣打中鋒的目的，在擾亂南華的後防。後一再考慮，最後決定用雲添貴「掛帥」。

圖過南華猛烈攻勢 中巴出新綽頭 使用火油戰術

前鋒將派出龔添貴掛帥

顏傑強表示今天中巴將用「火油」織成一度「火海」，使南華前鋒的攻勢不能衝破中巴的「火海防守」。這就是「火油戰術」。本來中巴最初是擬使用「火油攻勢」的，但這種攻勢是非常猛烈的，中巴球員質素所限，因此乃改用以防守爲主的「火油戰術」，藉以窒息南華的攻勢。

「火油戰術」是消極的，在求穩守不失。顏傑強認爲如能打七個後衞，三個前鋒，在此南華前鋒線未在頗爲狀態的情況下，中巴能打和而賺得一分，料亦不是一件不能做到之事。中巴球將如能提高警惕，步步爲營，則便有可能達到此一願望。雖然這個願望是非常渺茫的，但也不能不要嘗試一下。中巴以弱敵強，亦唯此辦法而已。

昨晚，警、東之戰告一段落後，南華主席張錦添透露，何祥友今天不可登場，但會方仍主張他多作休息；而且「肥油」傷處初癒，還並不是一場硬仗，就照前週對東華的一個陣容好了。·手拔·

爲埠際腳增加氣勢 警察賽前信心特强

澳警準廿九日拔隊來港

澳門警察足球會昨致函香港警察陳福祥，說澳隊準於本月廿九日拔隊來港，應約在花墟舉行一年一度的「港、澳警察埠際足球賽」，並於卅一日與港警甲組組成聯隊與香港甲組聯賽的「巨型班」南華或傑志舉行一場表演賽。

昨午，有關人等曾與南華主席張錦添在酒吧間談到這件事情。

爲了這一場埠際賽，警察職、球人自不能以一頭亞想「降班馬」的姿態來參加今屆的埠際大賽，因此昨日對抗東方之前，陳福祥特與吳熾等在更衣室向各球人大力打氣，無論如何要在目前聯賽「攻席勁旅」的東方腳下爭取一分。張華傑更認爲去季他們在對抗東華之役曾有「僥倖埠」的傑作，此次對抗「煲火煎魚」的東方，又將演其一齣「煎爛魚」的好戲了。人人多走一步，不特可以打和，而且可以贏波。「巨無霸」摩士與伊雲士兩個洋將則自認早睡早起，一定夠氣拚，左右兩翼（指蔡景生和吳就榮）如能及時多剖出一些「高波」，他們便會加強速度，拚命向前衝擊。其後果以一對〇之比告捷，警察在這一份贏波的信心確是很強的。

昨宵，警察會以甲、乙組球人雙雙告捷，假在西南酒家設犒軍宴。「統帥部」且爲澳警在萬邦酒店訂妥房間，以爲駐營之地。·中古山奴·

情報網

戶外體育表演 昨獲觀衆好評

港協主辦的體育節戶外運動表演，昨分兩個球場舉行，日間在港府球場表演的有射箭、單車門快、田徑、戲球、小型球等。晚上嘉山上演，由新法書院與敎聞學校之學生作千人操，場面偉大，配合燈光與音樂節奏，演出頗爲成功；其他項目，亦好獲評。

前鋒無能打死後衞 東方咎在主帥失常

不用「飄忽中鋒」高深使人莫測 警察贏波與士氣突然提高有關

戰後述評

東方上周能夠迫和南華，端賴衞將死纏爛拚，前鋒根本毫無振作；特別出掌「帥印」的李育德近況太差，幾乎完全不起作用，碰巧警察士氣突增，遂致遭厄運。

正如本報昨天提到，東方若想加強鋒線的活力，似宜起用「飄忽中鋒」郭英樂，讓近況很差的李育德暫時休息。事實上，昨天「細德」的確毫無是處，他的跑勁既不靈活，動作當然遲緩，有時還是陷於纏營，經常雙手叉腰，等波來踢，以致前鋒在中路幾乎全無威脅。由於李育德玩得太差，張華傑封又顯得威風八面，他不但牢牢把「細德」盯緊，而且經常有餘力左右包抄，填補兩邊所出現的空檔。「櫳摟頭」演出活躍生猛，反過來，正好說明東方的正前鋒太不濟事。這實，無意特別苛責李育德，但他近況實在太差，東方負責調兵遣將者何以還要他「孭飛」而不讓郭英樂上陣？這是使人大惑不解的。當然，東方其他幾員鋒將也未能保持最佳水準，兩個翼鋒由於盤扭太多，幾乎起不到作用；朱榮華雖有幾腳妙射，何應芬儘管也曾多次作了美妙的傳送，但他們兩人都略嫌動作遲緩，而且缺乏後勁。整條鋒線，弊病多多，難怪力拒對方猛攻的李炳照，當在場內「裹神咁嚟」矣！

東方的衞將，他們都已竭盡全力。因爲警察的攻勢實在不少，埋門威脅也大，無論老將李炳照、陳家壽與及李國華和譚遇球，都曾逐救危球；只是兩個前衞方志才和林尚義在易邊後，以前都一起退到禁區附近，以致中場優勢盡失，未能趁此時候搶攻，不知是否也是「疏略」之一？

警察的陣容經過改變，仍然還不及往昔的「黃金時代」，鋒線的伊雲士、摩士都不夠堅實，蔡景生、吳就榮也只能在邊路盤扭，以往切入射門的勁頭，也許因爲身體有些發胖，不能夠把握。郭文森、張國駒都能夠撲救，球技却已大有進步，說是與整隊的士氣突然提高有關也。·凌煙閣主·

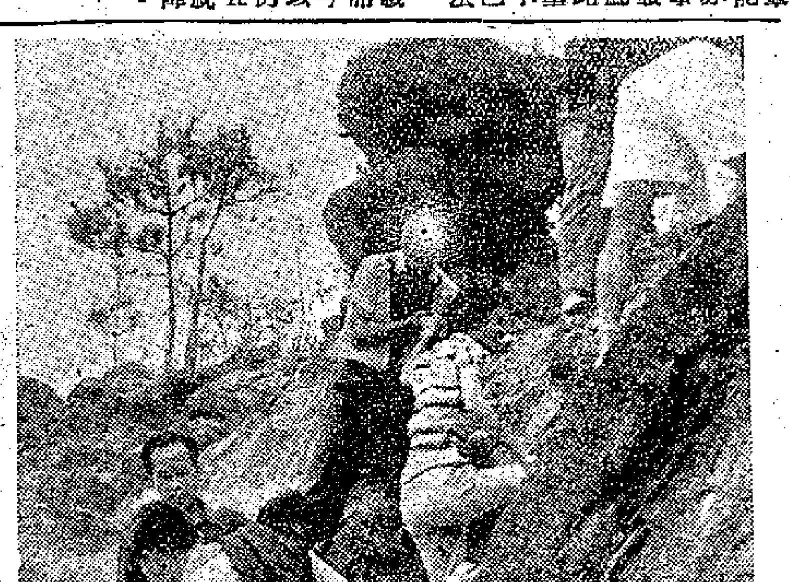

九巴球員昨與太太團攀登獅子山。右起的「士男」爲林錦棠、梁杰、羅國良（向宵）；他們正在登山途中，樂也融融。（本報攝）

傑志調整陣容

起用黃國基擔任右翼鋒 高保強聲言周末可復出

傑志自高保強受傷，改由司徒堯扼守中堅後，以致門戶大開，連場失分，對聯賽亞軍之希望亦告動搖。職、球人連日均爲調整陣容、加強訓練計劃，常作小組茶敘。昨天下午六時許，全體甲組球人又在花園街東成飯店發揮其重振雄風的意見；「鬼頓高」在下班後，亦驅車趕到一起座談。「亮仔」、「大牌來」等都渴望「高福」能在周末的聯賽對抗東方復出，因司徒堯之敵打正中衞畢竟有點不慣，譚國宿雖腳頭不弱，但少了一個「鬼頓高」，則傑志之「左二閘」及「正三閘」兩個位置都有漏洞，「阿來」與「亮仔」雖疲於奔命，也是堵截不來。「鬼頓高」決定今天上午偕同「監軍」高保強一同赴西醫作最後一次檢查，他並表示，周末之戰，十九是要復出的了。

各球人又考慮到前鋒線上任輔鋒的郭有，進攻力量，雖然加強，但有時因爲「阿有」之鋒與「主將」及常作「匯後」之線的聯係，反而拖慢了鋒線的推進。因此有人主張放黃國基從「冰箱」出來，用他打右翼，利用他的勁健腳頭，在底線大腳傳中，讓「鹹魚頭」、「箭仔」與「文姐」亦可一作中央突破，這一蹋法，一伺機叩門。這是如蔡景生之與「巨無霸」的配搭，是有其一定之威力的。此一意見，尚有待教頭黎「佛爺」之最後決定。·畢後地·

南華勇將昨傷腕 火牛救險有良師

▲警、東之戰，半場時，東方教練李惠堂向球員致「路線」，不要太偏重何應芬，司徒森過於一邊，因爲容易給人「盯死」；和「細德」也不要太相接近，朱華才能起拉闊作用，後防要時時稍爲拉開，李炳照要和李國華且要「瞪死」廖士。

▲下半場，南華勇將曾傷了左手腕，但他非常頑強，不願離場，終於由「軍醫」在龍門後面替他敷藥，那時球正攻向東方，他恨不得立即入場助攻。

▲前警察「埠際腳」最近從紅磡被調到油麻地警署，與張國駒同隸一個單位。昨天「火牛」力保不失，原來曾「咩咩」賽前曾親身授予幾度散手也。·集之·

男女團體乒乓賽 今夜決賽各一場

乒總主辦的男女子組高級團體乒乓決賽，今夕在修頓重燃戰火，七時半，男組朱有蘭對中巴；九時，女組二天堂對南華A。門券一律六角。

周年大賽馬次天評述

新馬在第一天上陣時，出賽一哩，「蜜鳥」及「騎警」一咄咄迫人；第二天跑六化郎，「安全第一」及「紀夫人」又創出上佳的紀錄。好些新馬，目前在第二、第三班中已可輕易獲勝的了。「人之艷」及「北極星」的爆冷門，多少有點環境造成。賽馬多意外，心水清的馬迷便可贏錢。

第一場　新馬出賽六化郎，六駒出賽，郭子猷的「奇能」最熱，萬五票；洪燮康的「七巧」次熱，過萬票，邱達勝的「夏文妮」與布林利的「馬雷達」五千多票；戰情平淡。「奇能」起步領先，一放到底，贏了第二的「夏文妮」五馬位，又十乘後，「馬雷達」第三，「好楹」第四，時速一分十七秒；獨贏票派十二元七角。「奇能」之勝，是比「夏文妮」、「馬雷達」成熟之故。「七巧」跟了一段便洩氣，洪燮康很少打無把握之仗，此驥顯然未下決心，「好楹」尚有多少脾氣，多跑一兩次，再作打算好了。

第二場　第七班，六化郎，九駒報名，「大冷門」、「流星」不出。陳杰的「靈哥兒」最熱，兩萬多票；「鐵騎」、「美國甘筍」、「佳品」過萬；「人之艷」只得四千零票。「佳品」、「靈哥兒」放頭，「人之艷」包尾。直路上，杏香士力騎「人之艷」，沿外欄疾馳而上，發到終點，竟贏了「佳品」兩馬位；又短馬頭後，「靈哥兒」第三，「鐵騎」第四，時速一分十八秒一。獨贏票派六十五元五角。「人之艷」爆半冷門，多少有點意外，跑短途，出閘落尾已成必敗之局，何況有前述的「佳品」放頭！結果，「人之艷」竟能反勝兩乘，實是不可思議。「靈哥兒」不過如是，此後不宜偏重。下次可注意「美國甘筍」。

第三場　新馬六化郎，第二組，也僅得六駒上陣，布林利的「康爾馬麗」最熱，二萬五千多票；陳杰的「龍飛」二萬零票；藍飛的「安全第一」萬四票。起步，「票姚」、「安全第一」搶出，「康爾馬麗」混在後頭。下山後，「安全第一」領出帶頭，入直路，大外逝，「康爾馬麗」猛追，但前路縱得太多，終敗給「安全第一」兩馬位；又八乘後，「票姚」第三，「遠得」第四；時速一分十六秒，獨贏票派二十元零六角。「安全第一」將來在短途中必有成就，「康爾馬麗」敗於前邁平常，後上雖凌厲，終無法乎反敗局。其實還飛如果騎得好些，「安全第一」會贏得更舒服。「票姚」仍未到硬拚的時候，年事太輕也。

第四場　第六班，一哩賽（婦女銀袋賽），十三駒報名，「雄心」、「民欣」不出。阿蘭萊的「飛鳳」成全熱門，五萬多票；布迪廣的「綠龍」過萬；此外稍有票的是「金雀」、「先見」、「翠之珠」、「鐵砲」，俱在七八千票間，餘駒更冷。「郵差門」先後任開路先鋒，全靠門「飛鳳」一路包尾，過會員棚後面各駒湧上，洪燮康的「北極星」先「先見」一馬位過彩點，兩乘後，「賈樂來」第三，「金雀」第四。時速一分四十六秒二；獨贏票派一百廿一元六角，位置派彩俱過二十元。「飛鳳」一出意外，爆冷門已成定局，只是殺出同一馬房的「北極星」來，無論怎樣解釋，局外人總難明白。「賈樂來」起步落後太遠，錯過了爆冷門的機會。「金雀」連位置亦贏不到，頗感意外。

第五場　新馬六化郎，第三組，五駒出場。郭子猷的「江湖女」二萬九千多票；布林利的「紀夫人」也有二萬多票，沿途都是兩大熱門鬥法，「紀夫人」由頭帶到尾，贏了「江湖女」兩馬位，又兩乘後，「一定得」第三，「霸上霸王」第四，時速一分十五秒三；獨贏票派十二元六角。「紀夫人」及「江湖女」都是短途佳駒，將來很難說那一駒較好。值得一提的是蔡克文騎的「一定得」，此駒大有贏馬機會，留意可也！（上）·黃牌騎師·

路邊走筆

由生到死

東方昔有「鹹魚翻生」之佚澄滔，今有「煲火煎魚」之李敏揀，以今證昔，則昔時好過多多；蓋昔者死魚變了生魚，今則生魚變了死魚也。

警察昨以「煎煲魚」而沾沾自喜，實則此「魚」不待警察之「煎」而早就「煲」了矣！重映你牙擦乎？

勿縱火自焚

中巴今用「火油戰術」以阻遏南華攻勢，顏傑強認爲「殃得」。只怕燒不到敵人，反而燒了自己；火近城池，不可不慎也！

「五撚大軍」

傑志頹風未減，聯賽亞軍席位亦危危乎殆，爲謀補救，周末實行變陣；但「統帥」中人，依然不敢樂觀，「一十萬大軍」，不多不少剛好打個五折。

·蟬虎·

皇都·麗聲
電話八〇五七〇〇　今天最後四場　加利谷巴主演　威震羣雄　They Came To Cordura　哥倫比亞七彩戰爭片　今早十一點半　明早十點半　美日醫探網
電話七七三九四八　今天最後四場　本世紀最偉大歌王吉利格主演　相思草　Forget Me Not　優待學生超等二元　倫敦公司歌唱巨片　明天起　哥倫比亞戰片巨血

樂聲
後三天獻映　機會無多勿錯過　每日三場　兩點半·五點半·八點半　霍士巨獻陶德寶藝彩七立體聲片　南太平洋之戀　下期新片

利舞台·普慶
今天最後四場　環球出品　仙杜拉蒂·奧迪梅菲　領銜主演　中文字幕　全部七彩　玉女癡情
普慶今早　一曲情深　利舞台今早　東京間諜戰
明天換映：草莽英雄

利舞台·普慶兩院　千百輝煌鉅煉　不日隆重獻映
夏夢主演　傳奇　步步引人入勝　仙凡戀愛　盪氣迴腸
碧波仙侶
戲劇性極濃　娛樂性極高
導演　黃域　長城

尚有電影廣告刊在第九版內

娛樂　今天仍映　奇勒基寶　嘉麗露加　李谷　三大巨星合演
海棠春　中文字幕　BUT NOT FOR ME　故事風趣，笑料新鮮！
下期　孤保風雲

國藥總匯　私家托兒所
龍門電版　平·靚·快　灣仔道一九八號　電話：七三八零八
徵求梗房
黃國榮　外打跌科醫師　大陸藥行　國生醫藥行　灣仔洛克道二七五號　電話：774353　北角英皇道六八二號　電話：770134
分類廣告　每天二元　小字十六個（六行）　電話48108
求職佳音　中英數理化　數理化補習　鳴謝　電表廉讓　單車廉讓　招請女傭　聘請司機
版電新天　平·靚·快　電話：五五八〇三
大昌搬屋公司

香港進出口貨總值 上月份超過八億元
比去年同期增二億七千萬元

【本報訊】港府工商處長昨天公佈，二月份香港輸入貨值爲四億九千九百零八萬元，輸出貨值爲二億三千二百二十五萬元，轉口輸出貨值爲八千一百二十一萬元。

和去年二月份比較，二月份輸入貨值增加一億六千七百五十九萬元，輸出貨值增加八千七百五十六萬元，轉口輸出貨值增加二千零八十八萬元。

今年一、二兩月份輸入貨值共計爲九億五千二百零七萬元，比去年同期增加二億八千六百一十七萬元，輸出貨值共計爲四億五千一百萬元，增加一億四千八百六十萬元；轉口輸出貨值爲一億六千九百四十七萬元，增加三千三百八十七萬元。

日本上月輸入貨物 增了二千餘萬美元

【又訊】據日商來信說，日本銀行透露，以信用證的收發量爲計算標準，二月份日本對外貿易的出超額爲二千三百六十萬美元，但比一月份已銳減一千七百萬美元。

二月份日本的出口貿易，增加四百七十萬美元而爲二億五千九百四十萬美元，但入口則更增二千二百五十萬美元而爲二億五千三百八十萬美元。

二月份出口貨仍以輸往美國最多，其中雜貨和紡織品均有增多。日本輸入增加較多的貨物，有紡織原料、煉鋼原料和油類。

日本銀行相信，三月份日本的輸出將呈季節性增加，一如往年一樣。

工業用物輸入 泰頒佈新稅例
機器及配件可減免稅項

【曼谷三日航訊】欲免或減低工業用物入口稅條例，本月一日已於「政府公報」上公佈實施，二日起發生效力。此項新條例主要規定在條例實施前經營工業者輸入的機器，配件和物資，經國務院批准後，可會豁免或減低入口稅。

曼谷市場各貨銷路疲弱已久，市道多告呆滯。布疋市情日前一度步降，惟日來價位已低，貨商極力兜攬，稍爲轉定。白川綢不久前因外國販商訂貨太踴，加上新貨湧至，供過於求，市價不斷下跌，現在一般有貨在手的布商以目前價位已接近成本，無意再行削價，駱駝監邊白川綢每疋企穩一百七十三銖，彩虹牌烏川綢每疋亦企住一百五十九銖。

利用食米回頭外匯 緬准許輸入必需品
普通商人輸入貨類範圍擴大

【仰光一日航訊】緬甸從本月起，准許商人以獎勵外匯由外輸入必需貨物。該項辦法僅限商人輸出白米所獲的回頭外匯。商人輸出米糧後可獲回頭外匯額的百分之二十五，供自由輸入必需貨物，獎勵外匯須優先輸入工業用原料，次爲必需消費品，至於奢侈品則不准用獎勵外匯輸入。

商人以獎勵外匯輸入必需貨物，限制較寬，凡屬統一輸入機構所具特權輸入的貨物，亦准商人申請以獎勵外匯輸入。過去統一輸入機構所輸入的貨類，是不准普通商人申請輸入的，所以普通入口商可以申請輸入的貨類範圍較狹窄，現在持有獎勵外匯的普通商人無形中輸入貨類範圍已比前擴大。

四種外匯價調整

【本報訊】上週末西非、西印度、南非、南美及東非支匯銀行賣價調整，每港元比前少兌○．○○二五便士。該五種外匯賣價：每港元兌一先令二．九三七五便士；買價：有信用證匯票的爲一先令三．一五六二五便士，無信用證匯票的爲一先令三．四○六二五便士。

上海三夾板 交投尚活躍

【本報訊】上海厚三公厘三夾板期貨交投活躍，厚四公厘現貨成交達五千張。日本夾板訂價高，商人補訂少益。

據商人消息，上海厚三公厘椴木三夾板，此間現貨早已清盤，各木行商人連日均向本月中旬抵港的期貨着手，而且成交有相當，估計本月中旬到貨絕大部份已成出。每張（三乘六呎）成三元五毫。

因上海厚三公厘椴木夾板現貨缺乏供應，本地零售商除預訂期貨外，更扯入厚四公厘木夾板應用。據商人說，在最近一週來，被扯去的達五千張，大盤價仍成定，每張（三乘六呎）成三元七毫五仙。

日本三夾板訂盤報來，數量不大，但訂價也比前提高，例如厚三公厘三乘六呎貨每張（C.I.F.香港）高至三元五毫五仙至三元六毫，港商因其價較高，僅補訂少量。

塑膠粒銷路滯 現貨積存甚多
代理商還不願削價售貨

【本報訊】塑膠粒近日銷路呆滯，現貨積區甚豐，惟因貨欵難收，目前代理商還不願削低價格。

據悉，最近塑膠製品廠生意雖略爲轉穩，但由於過去有過一個頗長時期接單不多，生產萎縮，以致塑膠粒生意迄未見好轉，特別是軟膠粒積區甚豐，據行家估計，目前代理商、販商及廠家所存軟塑膠粒現貨，若以目前各製品廠所消費數量來說，可用四五個月之久，即以過去各製品廠用料最多的時候的消費量來衡量，亦可用兩三個月。雖然積存現貨太多，但各代理商目前多不想削低售價，因各製造廠商銀根緊俏，代理商售貨給製造廠商，貨欵收回較困難的關係。目前軟塑膠粒每磅售價爲二元至二元一毫半之間，僅比數週前微降一毫左右而已。

危地馬拉宣佈 三千種貨物入口稅提高
食品化粧品包括在內

【本報訊】據港商接到消息，中美洲危地馬拉已於二月十七日宣佈，提高約三千種貨物的入口稅。

加稅貨品包括有食品、威士忌、餅食、化粧品、輪胎、乾電池、收音機和小五金等，加稅比率則由百分之廿五至百分之二百不等。

這次危地馬拉增收入口貨稅的範圍相當廣泛，而主要受影響的則是奢侈品和消費品。

查去年香港對危地馬拉的輸出總值，爲九十二萬港元，其中本地製品佔八十六萬元。當地加稅後，當會對香港製品輸去有不利影響。

又，中美洲另有一國尼加拉瓜亦已規定，除下列布疋外，其他布疋均須憑「特定證」輸入。一、毛布、麻布及印尼布；二、非針織的多酸基氮基氮布、多酯布、含蛋白質布、纖維索布、丙烯纖維布。

上海府綢雨衣 首批到港應市

【本報訊】上海大地防雨府綢雨衣，首批已抵港，即在中國中發公司批發。

上海大地防雨府綢雨衣，是A.D.K.雨衣廠出產的，原名本爲A.D.K.防雨府綢雨衣，現在改爲大地牌了。它是用高級的府綢製成。製造的方法，先經新型的有機衍生物防水劑處理（這種防水劑能與棉質纖維合成另一種變性纖維），然後製裁，因此具有兩大特點（一）防水性強，曾經沸煮法及溶劑萃取法等破壞性科學檢驗，證明防水效力達到很高標準；（二）府綢纖維柔軟，富於彈性，不易縐，而且衣身通氣，穿來無悶熱之感，頗適宜於夏季穿着。

首批運到的大地防雨府綢雨衣，有男、女裝貨，色澤分爲淺杏和淺灰等。每種色澤都很鮮明有光。貨到後，來貨商即提出應市，且有零售百貨商看貨辦並提扯購。

北京人像蠟燭 商人分別吸進

【本報訊】北京人像蠟燭已運到，百貨公司商人吸入不少。

據大成行消息，該行前向北京訂下之人像蠟燭到港後，經營國貨生意商人已分別吸貨應市。

首批上市的北京人像蠟燭，有高六吋、七吋、八吋和十吋等，人像則分美女、壽星公、漢鐘離和張果老，色澤有翠綠色、白玉色、淺粉紅色、深粉紅色和紫紅色等。據說，這種蠟燭除用作照明外，還可作陳設之用。

來途供應充足 南北藥材生意暢旺
多種貨品價格已被扯高

【本報訊】南北藥材生意暢旺，多種貨品價格被扯高。

據藥材商消息，今年春節假期以來，南北藥材供應充足，市銷生意保持平穩，外銷生意則暢旺，形成生意異常蓬勃。

藥材行業於今年元月初七開市以來，西貢及台灣莊購買南北藥材均多。據估計，這些商人在農曆一月份購去的南北藥材約值五百萬港元。

上述期間中，西貢客採購較多貨品，有白芷、牛七、白芍、柴胡、桔梗、牛楓、香茸、菊花、連翹、平片（茯苓片）及茯苓等，台灣莊購去較大宗的貨品，有川椒、茴香、木瓜、赤芍節、獨活及桑皮等。此外，春節假期後復市以來，當歸、白芷等其他多種南北藥材的生意也暢旺。據商人稱，過去個月，新加坡方面的藥材市情也活躍。由於外國客熱烈扯購，此間市場上許多種南北藥材的市價均升高。例如：今年元月初七與目前相比較，菊花由每斤五元八毫升到七元二毫，東黨由五百二十元（每擔計算，下同）扳到七百二十元，正白芨由七百三十元漲到八百二十元，副白芨由五百四十元升到六百五十元，特肥牛七由一千三百五十元升爲一千六百元，頭肥牛七由一千三百元漲至一千五百元，笠裝當歸由九百五十元上升到一千三百五十元，白芷（三等川芷）由五百五十元扳高到六百五十元。

鑑於市銷生意穩好，而外國商人會繼續購貨，藥材商對南北藥材生意前途看好。

桐油續經港外銷
上週加商扯去數十噸
阿根廷去年輸出萬六千噸

【本報訊】上週有大宗桐油經港外銷。據悉，三月份裝運的內地桐油，上週成出數十噸，其中約有四十噸爲加拿大商人所購。

另有二三十噸爲澳洲及新西蘭商人所訂去。

目前，內地桐油每長噸C.&F.澳洲及新西蘭口岸均是每長噸一百四十鎊，售往加拿大的價格是每噸一百四十四鎊。

東北綠豆市擾。東北綠豆及安徽綠豆上週各拆出數十包，兩者均成交每擔三十四元五毫。

青島生仁上週略有吸進，本地拆家上級生仁成每擔九十一元，脫衣花生成每擔一百零五元。

乾果雜貨，上週末有紅瓜子、香信、冬菇、草菇、文筍等成交。紅瓜子每擔一百五十元，福州香信每擔四百六十元，大冬菇每擔一千零八十元，草菇每擔一千九百元，文筍每擔二十元。

【又訊】據倫敦「大衆商情」近日報道，阿根廷在一九五九年共輸出桐油一萬六千零五十噸，一九五八年則爲一萬六千四百二十噸。一九五九年的出口如下：英國九千二百零八噸，美國三千六百四十一噸，荷蘭一百二十六噸，意大利一百一十噸，西德一百零五噸，其他國家一千七百七十三噸。

夏季女衣料 現陸續上市

【本報訊】據商人說，港商前向瑞士、意大利、英國和美國等訂下的夏季女裝衣料，最近已紛紛運到，其中以布質衣料佔大多數，絲光花紗、緞面布質、繡花衣料、高級竹紗地印花衣料等亦有不少。

近日天氣稍轉熱，各種夏季衣料上市後，均即有成交，其中尤以中檔的布質衣料成交較暢。

又悉，初夏適用的國產九霞緞和桑花綢等，每碼批發價爲三元多至四元，這兩種衣料均爲全綢的，最近亦有不少新花色貨運來。

日本棉紗存量增加

【本報訊】據日商來信說，日本棉紡協會報告，二月份日本的棉紗、棉布存量，比一月份增加了一萬零一百九十五包。一月份日本的棉紗產量，爲二十萬零五千六百包，比去年十二月減少二萬包。原因是棉紗在本國和海外的銷路都減少了。

日本化學纖維協會和人造絲及化學纖維出口商會宣佈，今年日本快把紗的出口目標爲二萬零二百九十八噸，人造絲則爲二萬零八百六十五噸。

去年日本輸出快把紗一萬八千三百八十四噸，人造絲則輸出一萬四千二百二十三噸。

日本通產大臣池田勇人宣佈，在今年五月底之前，日本政府將不會執行放寬對外貿易及外匯的具體計劃，連同明年四月起放寬輸入的原棉和羊毛計算，約有七成貨品列入「自動承認」制度內。現時尚受到定量輸入限制的貨物，有煤、石油、糧食、機器和糖等，他說，這些貨物不能放寬輸入，否則將嚴重影響到日本經濟。日本政府已決定延期放寬美元區黃豆輸入。

增加設備要求稍緩 廠家訂購機械轉疏
前訂貨運到仍有未贖單提貨

【本報訊】最近港商向外訂購機械已比前轉疏。去年他們訂進比較大批的英國工作母機及柴油機、日本的針織機、機和意大利的紡織機等，最近均很少訂進了。去年第三季港商一度訂進較多的瑞士精密機床，最近亦減少了。

據洋行商說，去年港商向外訂入的機械，有不少已經運到，而訂商尚未贖單提貨，目前仍留於貨倉中，這些機械以日本紡織機、中、小型車床和鑽床、意大利織襪機等佔數較多。此外，還有一部分英國柴油機、空氣壓縮機和西德製模機等。最近由日本運到的紡織機、小型車床、織襪機和雕刻機，也有一部分訂商未能如期贖單提貨。

據洋行商說，最近此間有一部分工廠生意雖然仍繼續開兩班工，但已出現停滯現象，它們的要求，已不比以前之急。由於塑膠廠生意比前轉淡，塑膠機市價隨之下跌，此間機器廠早已減少生產該貨。製模廠亦有同樣的原因，向外訂貨減少。據洋行商說，今後香港廠商向外訂購機械，將會因增或減縮，須視他們接單的情況如何。但市場的例常淡季漸到，在下一季洋行的機械生意，可能尚要淡些。

澳洲白鉛磚 近期貨疏缺

【本報訊】據此間洋行接到澳洲鋼鐵廠商來信稱，澳洲白鉛磚暫時尚未有近期付船貨物供應，原因是澳洲廠方於數月前接納訂單比較有步驟，也就是能生產多少才接納多少訂單。因此，澳洲白鉛磚市價亦保持比較穩定。

據該函說，目前港商向澳洲訂購白鉛磚，最快要四月才有貨交，每噸訂價九十八鎊。五、六月交貨的遠期花貨，亦要每噸九十五、六鎊。將來白鉛磚價格是否如入意料的步步下跌，該函認爲尚待研究，該函解釋說，英國雖然準備將把一部分囤存白鉛磚拋出。但同時英國又設法把該貨的貨底扯緊，以免價格大跌。因此，英國市場白鉛磚的近期貨價爲高。

此間洋行商對白鉛磚後市看法，稍有與澳洲商不同。因爲美國亦準備拋售囤存貨，加以英、美一致拋出，今年白鉛磚生產管制又已取消，該貨產量行將同增，上市貨物將比去年多。還有一個問題是今年白鉛磚用度，將因鋼鐵生意轉淡而減少，在此情形下，市價很難長久的穩企。

目前，此間白鉛磚市價已稍比前回順，百分之九九點九五純度者，普通售每擔一百零五元，大手交易只售一百元左右。

日雨衣布 訂價同降

【本報訊】日本雨衣布訂價同降。昨日此間商人以每碼一元一二仙訂入日本雨衣布一宗，三百二十裝頭，每碼一元八毫二仙。

此間日本雨衣布的顏色有淺灰、杏色、皮色等，目前港市售每碼一元八毫至一元八毫三，故以上述價格訂貨尚屬合算。但因日本方面有「跳樓」盤放來，只每碼不能一元七毫半，故訂商不考慮後市，訂入數量因而並不很大宗。

日本所以有雨衣布「跳樓」盤放來，是因數月前美國向日本訂去一部分該貨不少，最近被取消，這些貨物便以低價來港銷售。由於日本雨衣布今年銷往美國數量轉疏，目前訂價已比前下跌，據行內人估計，後市還可能低降。但因此間雨季快將到臨，雨衣將轉暢銷，此間雨衣廠需要材料應用，故商人須仍訂貨補充。

非商近落手 藥料成交數批
還準備買非拿士丁粉

【本報訊】菲律賓商人最近來港吸去了一部分貨物，這些貨物計有阿斯匹靈粉及藥片、維他命化太先粉及片、維他命A粉、維他命B1、維他命B2粉及維他命C粉。非商尚準備購買一部分非拿士丁粉和留佛奴耳粉，但尚未成交。

最近此間製藥廠商亦先後吸入西藥原料，以阿斯匹靈粉和蘇化太先粉較多。據西藥商說，因由於進入夏季以後，天氣關係人們易於患病，故西藥將旺銷。此間西藥廠需要原料已比前增加，西藥洋行和藥商亦向外訂購，由於貨期比較迅速，有些訂貨於目前訂到，故向外訂貨大量增加。貨商的訂入多少，需要多少才訂進，故西藥生意尚未有較大的增加。

海外紗廠局部試車 短期內將投入生產
香港現有紗錠四十萬枚

【本報訊】設在泰國曼谷附近的海外紡織公司，已進招僱工友和局部試車，又將預料短期內投入生產。這家紗廠擁有紗錠一萬枚，比去年投入生產的紗廠多。

廠房已經建好而未投入生產的，有遠東紡織有限公司。已確知正在籌建的有中國紡織公司、華達紗廠和中興紗廠、中國廠的廠址已選定，在荃灣中國染廠對面，目前正進行探土，預料不久將與建上蓋。

截至現在爲止，本地已投入生產的紗廠共二十一家，紗錠四十萬零五千多枚，「海外」投入生產後，全部開工生產的紗錠達四十一萬五千多枚了。

香港物價穩中微挺

謝德

今年春節過後的第一個月——二月份，香港的主要物價，多數是穩中帶挺，且起落的幅度亦微小的。

根據米麵、食油、食糖、洋紙、西藥、棉紗、棉布、工業原料、五金、出口貨等一百二十二種批發價格計算，二月份的平均價比一月份升了百分之零點八二，即在一月份價值一百元的貨物，在二月份可售一百元零八毫二仙。

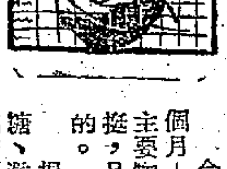

全月平均起落甚微

春節後第一週，各種貨物紅盤開出，多數是堅穩的，這種情況往年多是如此。但是，今年自第二週以後，各週的物價多能保持穩定，直至月底的一週，變化還是不大，兩者比較只升百分之零點零二，這可說是穩定的。

就今年二月份和去年二月份的平均物價來比較，今年二月份雖然有多種物價下跌了，但平均升了百分之五點九二。各貨紅盤開出雖然非常多，外地訂單亦繼續寄來，但單額不大，以致挺力不大。可是在另一方面，有些貨品經過多月暢銷以後，價位已經高企，或因來途價報高，又使部分物價尚能堅企高位。

出口貨漲幅較大

價格穩企帶挺的有出口貨、洋紙、棉紗、棉布、食油、工業原料、五金等七類，其中以出口貨較爲突出。今年二月份的出口貨平均價，比一月份升了百分之二點七八，就二月份的第四週比第一週亦升百分之零點四，今年的二月份比去年同期更升了近百分之二十。造成出口貨價上升的原因，主要是遠洋客對於桐油、松香、五棓子追求不懈，近程客對於桂皮、椒乾、薄荷腦、芝蔴、朴等亦時有搜購，以致供不應求的現象時有發生。

洋紙大勢穩挺

洋紙的市價，在春節後大勢仍微挺。因爲歐洲貨盤高昂，其中特別是北歐富咭紙及白雞皮紙除訂價報高外，新訂貨供應又貧乏，本年六月以前產額已全部被外客預訂，而且下半年有恢復公會價可能，故使紙價有上挺之勢。但日本產品及我國產品供應正常，價亦平穩，故二月份的紙張平均價，比一月份只升百分之零點七八，比去年同期卻升百分之三點四九。

棉紗反覆棉布穩

棉紗的紅盤開出，普遍呈堅挺之態，港紗每包普遍提高二十元，巴紗亦堅好。港紗因英國、錫蘭、新西蘭、澳洲等客繼續扯購，價位堅穩。但巴紗源源運來，就最末一週便有三千包，以致銷途未合理想，部分因被迫倉而低價出售，以致市價被牽低。不過，巴紗來價仍高，市價低跌後不久復回定，故二月份的平均價格，比一月份仍升了百分之零點四四，比去年同期升了百分之八點零八。也是因爲巴紗價格的波動，二月份的第四週比第一週的平均紗價，竟跌了百分之一點三五。

在廠家和外客不斷扯購下，棉布的市價多告穩定，只是顧客所購數量不大，故二月份的平均價，比一月份只微升百分之零點九，二月份第四週比第一週也只升百分之零點零六，比去年二月份卻升百分之十四點七八。

工業原料五金西藥平穩

工業原料的銷途未見好轉，但多種貨品如漂粉、草酸粒、士力片等市價亦跟起，二月份的平均價比一月份升了百分之零點四，但比去年同期卻跌百分之零點四。

五金紅盤開出尚堅穩，但本銷與外銷並無顯著改變，且美商前向歐洲訂貨多大退盤，歐洲與日本的新訂盤有趨軟之勢，故二月份之平均價，比一月份只微升百分之零點一六，比去年同期高出百分之十一點九三。

西藥雖乏大手交投，但一般售價尚穩，沒有去年各月步跌的現象，故二月份的平均價，比一月份只跌百分之零點零四，可說是穩定。

食油疲定米糖軟順

食油的市價，二月份平均比一月份升百分之零點二四，但比去年同期仍低百分之零點二九。因爲上價生油存疏價堅，雖印度准生油萬噸出口，但要價仍高，故對市價影響不大。只是美國與荷蘭豆油源源推來，致使食油市仍是疲而乏勁。

米麵與食糖的價格，除麵粉企定不動外，米與糖均下跌。美國米向遠東傾銷，西貢、金邊、緬甸及泰國的食米亦低價銷來，故港市二月份的平均米價，比一月份跌了百分之五點五三，比去年同期跌了百分之五點九一。國際原糖價雖然稍同升，但港市銷路仍弱，故二月份的平均糖價，比一月份仍跌百分之零點九三，比去年同期更跌了百分之九點八八。

三月份香港的主要物價，除了部分貨品因遭受提商或特殊因素而稍起變化外，預測一般尚能企定，因爲春季生意已成過去，淡季還未到來，故市價還是不致起大變動。

香港進出口貨價指數

日期：二月廿七日至三月四日

類別	比一九五九年平均價漲▲跌×百分比	比上期漲▲跌×百分比
總平均	▲4·75	×0·26
五金	▲7·43	×0·03
工業原料	×0·29	▲0·26
紗布	▲6·41	×0·19
西藥	×6·69	▲0·16
洋紙	▲2·56	×0·53
出口貨	▲9·73	×0·64

說明：香港進出口貨價統計，係根據九十八種進出口貨批發價格平均計算。（謝德）

紐約　中央　大世界　好世界　光明
第六天映　國際長樂　實灃　下期加入聯映
劇情緊凑場面動人　寫實有情有恨有笑　名曲舞會美滿君子
羽扇恩仇　羅劍郎　羅艷卿　華麗羅　梁醒波　聯合主演　大導演蔣偉光最新傑作　藝星公司首部鉅獻

大華東方　第十天獻映
地心探險記　潘白雪、美占士　合演　中文字幕
七鷹大廈寶藏 The House of the Seven Hawks　羅拔泰萊最新傑作　中文字幕
今早公映七美彩片　美女霓裳　夜總會劍俠

金國新聲　明星　今明兩天最後　新光公司巨片
笑片冠軍　喜劇之王
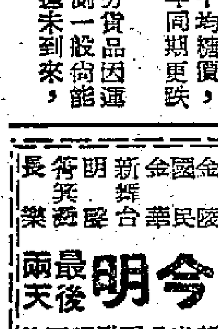
鳳還巢　歐陽儉　羅劍郎　鄧碧雲　鄭君綿　譚蘭卿
製片：關志堅　導演：珠璣
少新權·陳翠屏

真光
昨天今天最後　狂滿電影題材最新別緻時裝歌唱喜劇
林黛　陳厚　蘇鳳　王萊　馬力　劉恩甲　田青　李明珠　林靜　沈重
雲裳艷后
明天　丁皓　殷野　姑娘

新都　今天續映
屠光啓導演　天寶　月娟
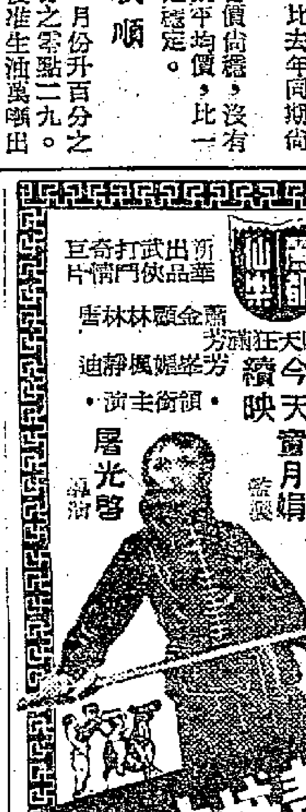
青城十九俠

十一院續映
週日狂滿壹百六拾二場
人海孤鴻
吳楚帆　白燕　李小龍　李清　馮峯　高魯泉　鳳凰　李晨風

百樂門　最後今天
巴黎女間諜　中文字幕
京華　今天四場續映
狐宮春色

都城　東樂　最後三天第廿天續映
苦兒流浪記

新華　豪華　連日滿座　今天請早
美高梅王牌
驚險重重 THE LAST VOYAGE

北歌謀網

九龍城　國際　今天只映兩天　明天推出
西施　任劍輝　白雪仙　梁醒波　主演
三月杜鵑魂
還君明珠兩垂淚

都城　東樂　即將隆重獻映
女秘書艷史　李湄　葉楓　主演

航運綜述

港美線航運競爭烈

·奕山·

去年由香港運往美國東岸的貨物，據有關航商統計約有十九萬四千噸，比一九五八年的十萬零一千五百噸增加了百分之九十一。這是與去年港製成衣、塑膠花、塑膠玩具、布疋等有較多輸美分不開的。

航輪競爭加劇

但是，去年這條航線的貨運競爭，也已明顯地加劇了。例如一九五八年由港開往美國東岸的船隻，還只是二百七十多艘次，但去年則已增爲三百四十四艘次，即航輪數目增加了百分之廿七點四。因此，去年每艘船載往美國東岸的貨物，平均爲五百六十三噸，這一數字還不算是很高的。

月縛萬八噸貨

目前的情形又怎樣呢？據航商說，現時每月由港運往美國的貨物，約再增至每月一萬八千噸，但航輪數目亦已由去年每月平均廿八艘，增爲三十一艘至三十三艘，一說更增至三十五艘。正因爲船隻載貨噸位過多，平均每日有一艘以上的船隻開往美國東岸，所以競爭現象仍是有增無已。

多被美日輪包攬

現時由香港運往美國東岸的貨物，有大部分已被日本船和美國船包攬載運。其中尤以日輪減價拉貨的手法最爲驚人。據悉，有些日本船東爲了爭接貨物，除了照一般班例給予代理商以百分之五佣金之外，還透過代理商加送百分之七點五的運費回佣給付貨人。這樣一來，其他沒有送運費回佣或回佣較少的船隻，載貨量便隨而減少了。譬如有些船去年每次還可載貨八、九百噸往美國東岸的，現已降爲四百噸。另有一些「大減價」的船隻，則載貨量要超過一千五百噸。

還有非公會船

此外，現時每月有兩艘非公會的美國船由港開往美國東岸，每艘也可載貨一千噸。雖然這些船途經港口較多，抵達目的地的時間較遲，但美國買家還是指定貨物要交由她們運出。原因就在於這些非公會船所收的運費，要比公會船價目低百分之十五至百分之二十。因此，布疋、爆竹、香及其他囤存貨品，都有許多由這些「平價船」運出了。

非公會船與公會船之間有競爭，公會船內部也有競爭；快船不一定能多收貨物，倒是「大減價」的船隻才較有把握多做生意，這已成爲今天香港—美國東岸航線貨運的一些公開秘密。

日美線競爭亦烈

最近行走日本—美國線的西方國家船隻，也已展開一場激烈的「貨運戰」。鑒於日本輸美的貨物，已壟斷大部分由日本船和美國船包運，另有一些非公會船則減價一成半至二成搶接貨物，某家挪威船公司已表示，要退出該線貨運公會了。香港航商現正密切注視此事的發展。其實，由於貨運公會不能限制新船加入行走，也不能有效地阻遏公會船之間進行減價競爭，這一組織的實際作用已大大降低了。

美貨運來再增

多艘輪船來貨均逾千噸　有些船公司決派船航行

·魯龍·

最近由香港運往美國貨物仍屬不少，由美國輸港貨物稍比前回增。因此，儘管目前航行香港—美國線船隻已相當密，但仍有些船公司決定派輪加入航行或增備派船航行。

最近由美國來港的船隻，有一部分所來的貨物是有顯著增加的。例如三日由美國到港的「活威利」輪，載來貨物達一千四百四十噸，將於八日到港的「昆士威利」輪，這次來貨更增至一千八百餘噸。這些船隻過往每次來貨只一千噸左右，比對之下，顯然是最近回增了。儘管「芬濔」輪此次來貨只九百噸、「刁多」輪將只載來五百五十噸、「芬西」輪將只載來六百餘噸貨物，但最近由美來港的船隻比較密，據航商估計，最近美貨運港是增加的。

棉花最大宗

由美國運港的貨物，以棉花數量佔最大宗。只是上述數輪載來的棉花，已經超過一萬包。其中「活威利」輪載來一千二百餘噸，合四千八百五十包。「芬濔」輪載來五百餘噸，合二千九百包。將於明日到埗的「昆士威利」輪載來千餘噸，合四千餘包。加上去月下旬到的兩批，共五千包左右，由去月下旬至本月初旬的二十日間，美國運港的棉花，有數可計的便接近一萬七千包。由其他船隻載來的，尚未計算在內。以上三輪所載的棉花，均超過其載來貨物總量的半數。

塑膠珠亦多

最近由美國運港的塑膠珠也相當多，只是「活威利」與「芬濔」兩輪載來的便有九千包，將到的「昆士威利」和「刁多」兩輪也有近百噸的數量來，加上去月下旬「市鈴」輪載到的萬餘包，總共約達三萬包，這是不少的數量。除上述兩貨之外，最近也有些滑機油、煉豆油、耐用品（包括冷氣設備、電冰箱等）、藥品、化粧品、夏天用布疋等。

港貨亦多去

最近由港開美的船隻，普通每艘載出的貨物數量在一千到二千噸之間。其中本月一日開航的「勝利丸」載出的貨物較多，共有二千五百噸左右。去貨仍以棉織品佔數最多。此外，還有一部塑膠花和塑膠器皿、搪器、玩具等。由於香港與美國間來往的貨物，依然保持有一定的數量，故如日本山下汽船株式會社決定於今年五月起派輪航行該線，另有一家日本船公司已進行辦理派輪航行該線手續，該公司已派出船隻行走美洲線，只不過尚未辦好手續，故由港開往美洲時，只接載付往加拿大等地貨物，暫時尚未接運付往美國貨物而已。

從來往港—美間輪船所載貨物看來，可見由美輸港是以棉花最大宗，由港輸美亦以棉織品比較大宗。本貨是輸美的棉織品多是用美棉製造的，但美國人想盡千方百計，來打擊香港棉織品輸美，美國的存棉又大量運來，使香港棉花存貨達六萬包，擠露天倉棧。最近美國塑膠珠大量運港，香港塑膠花及塑膠器皿運美反見減少。

西方造船工業

今年初接單少　比去年同期減二成

【本報訊】據外電報道，美國造船商會報告，今年初世界各國在建造中或已接入訂單的船隻，共二千二百三十一萬三千九百五十六噸，比一年前的二千七百二十九萬五千一百一十九噸減少百分之廿二。

現在世界在建造中或已接入訂單的商船，共一千七百五十八艘（其中包括貨輪一千一百一十七艘，油輪六百零四艘，客船及客貨船三十七艘），比一年前的二千零八十三艘已減少三百二十五艘。

英國造船商現接入訂單的商船，有三百三十艘，這數字雖仍比其他國家爲高，但比去年初也已減少一百一十二艘。

西德居第二位，擁有造船訂單二百四十四艘，比一年前減一百一十四艘。美國居第八，接有訂單六十艘，比一年前減十五艘。

上述情況表明，今天西方國家的造船業，繼續處於蕭條境地中。

廢鐵四百噸　太平今運日

【本報訊】太古公司代理之「太平」客貨輪，定今日下午五時開往日本。據悉，她這次載出廢鐵四百噸。

現在待運往日本橫濱港的廢鐵特別多，但「太平」輪已不屑多收。因該輪在日本每個港口均只停泊一天，如果在一處起貨時間拖長，就會阻遲整個航行計劃了。同時，現時廢鐵運日的運費爲每噸三十元，船東認爲還不算高，如果因多卸一批廢鐵而阻遲船隻在日本的開行時間，利潤就可能更降低了。

汕頭食用雜貨　上週末續運到

【本報訊】順昌公司屬下的「華興」輪，上週末從汕頭到港，運來供應香港及轉口貨，共二百八十五噸。

這些貨物中，有白菜十件、椰菜一千一百餘件、荷蘭豆一百一十七件、生蒜五百筐、菜脯一百一十綫、草蓆三十七件、魚乾二十八件、菜花七十三件、糖果二十箱、臘味二十箱、鮮蛋八十八件、[illegible]歷九十一包、鹹菜三百八十五件、草帽十六箱、金筍二十二筐、良友欖一千零五箱、河粉九十三箱、神紙一百六十五件、抽紗品二十一箱、紅蘿蔔九十八筐、大瓷十四箱、小瓷四百零五件、罐頭食品二百三十五箱、饅紅十二箱、蕃茄四百二十四筐、鮮魚瓶蓬一百七十三件、沙茶醬油魚露六十箱。

截郵時間

今日空郵（星期一）

柬埔寨、法國　上午九時
老撾、南越、馬來亞、印尼、澳洲、新西蘭、非支　上午十時
巴基斯坦、中東、非洲、英國、歐洲　中午十二時
緬甸、泰國、印度、菲律賓　下午一時
關島、日本、夏威夷、美國、加拿大、中南美　下午三時
南朝鮮、埃及、瑞士、意大利、葡萄牙、印度　下午六時

平郵

中華人民共和國　上午七時
馬來亞（號嗹孖包直達）（西伊里安、新加坡）、亞丁　上午十一時　印尼、西非（加納及比屬剛果孖包直達）　下午三時
澳門　下午一時、四時、六時

明日空郵（星期二）

中華人民共和國　上午七時　日本、台灣　上午十時
泰國、馬來亞、印尼、中東、非洲、英國、歐洲　中午十二時　南越、法國　下午二時
夏威夷、美國、中南美　下午三時
馬來亞、印尼、錫蘭、印度、中東、非洲、英國、歐洲、加拿大　下午六時

平郵

中華人民共和國　上午七時　加拿大　中午十二時
黎巴嫩、大馬士革、塞浦路斯及土耳其孖包直達、亞丁、埃及、意大利、比利時、法國、荷蘭、西德（瑞士經意那亞）　下午三時
澳門　下午一時、四時、六時

火車時刻表

九龍開	到羅湖	羅湖開	到九龍
上午 6時37分	7時39分	上午 6時32分	7時43分
7時44分	8時49分	7時18分	8時23分
9時09分	10時14分	7時57分	8時53分
10時20分	11時22分	9時05分	10時04分
11時39分	下午12時43分	10時32分	11時29分
下午12時42分	1時45分	11時35分	下午12時31分
2時15分	3時16分	下午 1時03分	2時02分
4時13分	5時14分	2時23分	3時23分
5時30分	6時31分	4時21分	5時20分
6時48分	7時49分	5時28分	6時38分
8時15分	9時16分	6時58分	7時56分
10時	10時59分	8時23分	9時23分

深圳開	到廣州	廣州開	到深圳
上午11時25分	下午 1時42分	上午 7時10分	上午 9時23分
下午 1時13分	下午 4時09分	上午 7時55分	上午10時51分
下午 4時05分	下午 8時35分	上午 9時40分	下午 2時13分

入口船期預告

船	名	開來港口	月日	公司
君川丸	KIMIKAWA MARU	馬尼拉	3月9	太平
美西美	JACOB JEBSEN	曼谷	3月9	振盛行
西雅圖丸	SEATTLE MARU	日本	3月9	東方
德和	TEH HU	釜山基隆	3月9	德和
京都	KYOTO	歐洲新加坡	3月9	太平
克利夫蘭總統	PRES. CLEVELAND	舊金山馬尼拉	3月9	總統
羽黑山丸	HAGUROSAN MARU	日本	3月9	東來
光和	KWANG HO	高雄	3月9	大信
利來	NELLORE	澳洲	3月9	鐵行
海明	HAI MENG	日本	3月9	多利順
刁多	TUDOR	美國	3月9	多利順
邊厘地	BENIEDI	英國新加坡	3月9	邊行
芝大隆	TJITARUM	日本	3月9	渣華
羅慕馬士基	ROMOE MAERSK	日本	3月9	捷成
達林	DALHEM	紐約	3月9	太古
保馬	BOMA	歐洲新加坡	3月10	寶隆
菲島怡美利	NOREVERETT	加爾各答新加坡	3月10	福來
依利沙伯碧琪	ELISABETH BAKKE	加拿大美國馬尼拉	3月10	鐵行
第十一東西丸	TOZAI MARU NO.11	日本	3月10	東方
瑪嘉烈萊克	MAGARET LYKES	美國	3月10	總統
忌連那尼	GLENARTNEY	英國新加坡	3月10	渣甸
椰加達丸	JAKARUTA MARU	日本	3月10	巴拉多
亞豐利亞	AFOUNDRIA	美國	3月10	福來
熱海丸	ATAMI MARU	馬尼拉	3月10	天祥
四川	SZECHUEN	基隆	3月11	太古
銀陽丸	GINYO MARU	日本	3月11	天祥
湖南	HUNAN	天津	3月11	太古
東海丸	TOKAI MARU	日本	3月11	東方
嘉錫	KARSIK	東非	3月11	渣華
漢堡	HAMBURG	日本	3月11	捷成
古洲航	OLD COLONY MARINER	舊金山	3月11	美輪
瑞穗丸	MIZUHO MARU	日本	3月11	巴拉多
中國熊	CHINA BEAR	舊金山	3月11	美輪
大利華	PROSPER	曉嗹	3月12	振盛行
路賓塔頓	REUBEN TIPTON	美國	3月12	總統
大安美	DIOMED	英國新加坡	3月12	太古
大美士	TAMESIS	菲律賓	3月12	多利順
海威	HYDRA	山打根	3月12	多利順
德拉哥那	TRICOLOR	歐洲新加坡	3月12	多利順
奉天	FENGTIEN	曼谷	3月12	太古
安藝丸	AKI MARU	日本	3月13	洛士利
山若丸	YAMAKAWA MARU	日本	3月13	萬國
協佑丸	KYOYU MARU	日本	3月13	洛士利
華達	VARDA	菲律賓	3月13	美邦
飛鷹	FLYING EAGLE	美國歐洲新加坡	3月13	和捷
比律脫	BOLESLAW BIERUT	歐洲海防	3月13	華夏
芬西	FERNSIDE	紐約洛杉磯	3月13	多利順
重慶	CHUNGKING	門司	3月13	太古
柯馬拉	ORMARA	喀剌蚩孟買新加坡	3月14	鐵行
西吐士	CITOS	澳洲	3月14	天祥
亞夫	HERVAR	山打根	3月14	多利順
愛利	ARIANA	日本	3月14	新興行
印度郵	INDIA MAIL	菲律賓	3月14	福來
美國郵	AMERICAN MAIL	美國日本	3月14	福來
華星	STAR BELLATRIX	日本	3月14	福來
寶康	PO HANG	沖繩釜山日本	3月14	福來
高麗	KOREA	歐洲新加坡	3月14	寶隆
岳州	YOCHOW	印尼	3月14	太古
曼谷丸	BANGKOK MARU	新加坡	3月15	東方
利士馬士基	KIRSTEN MAERSK	波斯灣印度	3月15	捷成
北佐諾士	PATROCLUS	英國新加坡	3月15	太古
春光丸	SHUNKO MARU	日本	3月15	太平
士打馬力加	STRAAT MALAKKA	印尼	3月16	渣華
澳加馬士基	OLGA MAERSK	美國馬尼拉	3月16	捷成
天星	STAR ALCYONE	喀剌蚩孟買新加坡	3月17	福來
依伯利亞	IBERINA	舊金山日本	3月17	鐵行
尼華達丸	NEVADA MARU	日本	3月17	太平
丹碧些亞	DENBIGHSHIRE	日本	3月18	渣甸
德薩斯	TEXAS	美國馬尼拉	3月16	渣甸
蘇高達	SOCOTRA	英國新加坡	3月18	鐵行
拉斯馬士基	LARS MAERSK	波斯灣印度	3月18	捷成
愛成	ESSEN	歐洲新加坡	3月18	捷成
菊光丸	KIKUKO MARU	日本	3月18	東方
太原	TAIYUAN	澳洲馬尼拉	3月19	太古
福州	FOOCHOW	神戶上海	3月19	太古
多倫達	TURANDOT	日本	3月19	多利順
樂生	LOK SANG	新加坡	3月19	渣甸
青雲丸	SEIUN MARU	日本	3月20	洛士利
金馬來	KARMALA	澳洲日本	3月20	鐵行
佐渡丸	SADO MARU	日本	3月20	洛士利
可達馬士基	IERTA MAERSK	波斯灣印度	3月20	捷成
太平	TAI PING	紐約舊金山	3月20	多利順
高棉	CAMBODGE	馬賽	3月21	法郵
海利	HAI LEE	新加坡	3月21	多利順
名古屋丸	NAGOYA MARU	日本	3月21	巴拉多
芝錦碧	TJIKAMPEK	日本	3月22	渣華
興立	HENRIK	山打根	3月22	多利順
利華賓	RIVERBANK	日本	3月22	銀行
百億士泰	BAYERNSTEIN	日本	3月22	捷成
華列達	VALETTA	美國	3月22	多利順
和光丸	WAKO MARU	日本	3月22	東方
赤城丸	AKAGI MARU	日本	3月22	天祥
漢陽	HANYANG	神戶	3月22	太古
聖山丸	SEIZAN MARU	馬尼拉	3月23	太平
邦山丸	HOZAN MARU	馬尼拉	3月23	太平
鹿島丸	KASHIMA MARU	日本	3月23	天祥
馬芝安	MACHAON	英國星洲	3月23	太古
暹羅怡美利	LENEVERETT	加爾各答新加坡	3月23	福來
忌連路芝	GLENORCHY	英國新加坡	3月23	渣甸
	STAMATIOS EMBIRICOS	美國馬尼拉	3月23	順昌
利華沙	LIVENZA	意大利	3月23	天祥
邊來路	BENLOYAL	英國新加坡	3月23	邊行
夏利陸	HERMOD	日本	3月23	多利順
威馬萊克	VELMA LYKES	美國	3月24	總統
泰萊總統	PRES. TYLER	美國	3月24	總統
阿拉斯加郵	ALASKA MAIL	菲律賓	3月24	福來
奧沙打	OZARDA	日本	3月24	鐵行
烈娜些亞	RADNORSHIRE	英國新加坡	3月24	渣甸
高麗熊	KOREAN BEAR	舊金山	3月25	美輪
奇鋒	PIONEER MYTH	紐約	3月25	美輪
兆星	LAO	日本	3月25	福來
馬士里	MARCELI NOWOTKO	歐洲	3月26	華夏
亞洲	ASIA	意大利	3月26	天祥
美羅士	MILOS	澳洲	3月26	天祥

輪船停泊處

船	名	停泊地點	公司
順泰	GREL ROSA(SHUN TAI)	昂船洲	捷順
芬灣	FERNBAY	A8	多利順
忌連來	GLENROY	A6	渣甸
達芬奴	DELFINO	A16	澳洲
美園賓	MYRTLEBANK	B1	銀行

民興　M.V. ELSBETH　直往金邊
三月七、八日落貨　八日下午開行

華新　S.S. PRODUCER　直透暹羅
三月十四、十五日落貨　十五日下午開行

貴客惠顧請到干諾道西廿四號二樓本公司接洽是荷
電話：四四二八五　四九六一九
順昌航業有限公司啓

出口船期預告

歐洲線

船	名	開往港口	月日	公司
長門丸	NAGATO MARU	黑海	3月9	天祥
奧文吉	OMMENKERK	安特衛普鹿特丹漢堡	3月9	渣華
阿京城丸	BUENOS AIRES MARU	倫敦漢堡安特衛普	3月9	東方
忌連來	GLENROY	歐洲	3月9	渣甸
保高達	BOGOTA	安特衛普鹿特丹奧斯陸	3月10	寶隆
廣州	CANTON	倫敦	3月11	鐵行
漢堡	HAMBURG	馬賽漢堡鹿特丹	3月12	捷成
天美士	TAMESIS	比荷西德挪威	3月14	多利順
沙班	SABANG	安特衛普鹿特丹漢堡奧斯陸	3月15	太平
加律	GAROET	安特衛普鹿特丹漢堡	3月16	渣華
丹莫多加士	DEMODOCUS	英國	3月17	太古
樂迅	LOVCEN	歐洲	3月17	華林
丹碧些亞	DENBIGHSHIRE	鹿特丹阿姆斯特丹漢堡	3月20	渣甸
愛比利亞	IBERIA	倫敦	3月20	鐵行
邊城奇	BENVRACKIE	倫敦鹿特丹漢堡	3月21	邊行
赤城丸	AKAGI MARU	里斯本倫敦漢堡	3月22	天祥
百億士泰	BAYERNSTEIN	安特衛普鹿特丹漢堡	3月23	捷成
利華沙	LIVENZA	意大利	3月24	天祥
忌連芬士	GLENEINLAS	倫敦鹿特丹漢堡	3月24	渣甸
雅打總統	PRES. ARTHUR	馬賽熱那亞	3月28	總統
亞洲	ASIA	意大利	3月28	天祥
美利	MALAIS	倫敦漢堡鹿特丹	3月29	法郵
日本	JAPAN	安特衛普鹿特丹奧斯陸	3月29	太平
大安美	DIOMED	倫敦漢堡荷蘭	3月29	太古
多利斯	DOLIUS	利物浦	3月30	太古
高雲利城	CITY OF COVENTRY	倫敦漢堡鹿特丹	3月30	銀行
邊來路	BENLOYAL	利物浦鹿特丹漢堡	3月31	邊行
邊那雲	BENAVON	漢堡英國	4月6	邊行
華利士泰	WERRASTEIN	安特衛普鹿特丹漢堡	4月6	捷成
北佐諾士	PATROCLUS	利物浦	4月7	太古
歌賦	CORFU	倫敦	4月8	鐵行
新吉	ZAANKERK	馬賽安特衛普鹿特丹	4月8	渣華
忌連那尼	GLENARTNEY	倫敦鹿特丹漢堡	4月9	渣甸
高麗	KOREA	安特衛普奧斯陸	4月10	寶隆
大賓	THEBEN	安特衛普鹿特丹漢堡奧斯陸	4月14	多利順
京都	KYOTO	安特衛普奧斯陸	4月15	太平
馬芝安	MACHAON	利物浦	4月17	太古

印·巴·中東線

船	名	開往港口	月日	公司
奧連打	OLINDA	加爾各答吉大港	3月9	鐵行
紐育丸	NEW YORK MARU	近東	3月9	天祥
長門丸	NAGATO MARU	塞得港	3月9	天祥
三笠丸	MIKASA MARU	吉大港加爾各答	3月9	天祥
奧文吉	OMMENKERK	亞丁塞得港	3月9	渣華
奇諾馬士基	KNUD MAERSK	印度巴基斯坦	3月9	捷成
阿京城丸	BUENOS AIRES MARU	亞丁塞得港	3月9	東方
忌連來	GLENROY	亞丁	3月9	渣甸
天城山丸	AMAGISAN MARU	科倫坡	3月9	東來
辰春丸	TATSUHARU MARU	孟買	3月9	巴拉多
屋那	OKHLA	波斯灣	3月10	鐵行
寶高達	BOGOTA	亞丁塞得港	3月10	寶隆
銀陽丸	GINYO MARU	科倫坡孟買喀剌蚩	3月11	天祥
廣州	CANTON	科倫坡孟買	3月11	鐵行
漢堡	HAMBURG	科倫坡	3月12	捷成
瑞穗丸	MIZUHO MARU	科倫坡	3月12	巴拉多
天美士	TAMESIS	亞丁塞得港	3月14	多利順
沙班	SABANG	亞丁	3月15	太平
華星	STAR BELLATRIX	孟買喀剌蚩	3月15	福來
加律	GAROET	亞丁	3月16	渣華
東韻	EASTERN MUSE	加爾各答吉大港	3月16	渣甸
丹莫多加士	DEMODOCUS	亞丁	3月17	太古
澳加馬士基	OLGA MAERSK	蘇彝士	3月17	捷成
樂迅	LOVCEN	中近東	3月17	華林
丹碧些亞	DENBIGHSHIRE	亞丁	3月20	渣甸
依伯利亞	IBERIA	亞丁塞得港	3月20	鐵行
邊城奇	BENVRACKIE	亞丁	3月21	邊行
赤城丸	AKAGI MARU	亞丁塞得港	3月22	天祥
百億士泰	BAYERNSTEIN	科倫坡	3月23	捷成
利華沙	LIVENZA	亞丁塞得港	3月24	天祥
忌連芬士	GLENFINLAS	亞丁	3月24	渣甸
奧沙打	OZARDA	孟買	3月26	鐵行
兆星	LAO	孟買喀剌蚩	3月26	福來
雅打總統	PRES. ARTHUR	科倫坡孟買喀剌蚩	3月28	總統
海多	HALLDOR	加爾各答吉大港	3月28	多利順
亞洲	ASIA	科倫坡孟買喀剌蚩	3月28	天祥
日本	JAPAN	亞丁塞得港	3月29	太平
大安美	DIOMED	蘇彝士	3月29	太古
美利	MALAIS	蘇彝士	3月29	法郵
高雲利城	CITY OF COVENTRY	亞丁	3月30	銀行
多利斯	DOLIUS	亞丁	3月30	太古
邊來路	BENLOYAL	亞丁	3月31	邊行
東美	EASTERN MAID	加爾各答	4月3	渣甸

東南亞線

船	名	開往港口	月日	公司
奧連打	OLINDA	新加坡	3月9	鐵行
三笠丸	MIKASA MARU	新加坡吱嚨巴生	3月9	天祥
紐育丸	NEW YORK MARU	新加坡	3月9	天祥
海順	HERLIOS	山打根斗湖	3月9	多利順
奧文吉	OMMENKERK	新加坡	3月9	渣華
昆士威利	QUEENSVILLE	曼谷	3月9	多利順

（左接出口船期預告）

船	名	開往港口	月日	公司
奇諾馬士基	KNUD MAERSK	曼谷	3月9	捷成
阿京城丸	BUENOS AIRES MARU	新加坡	3月9	東方
辰春丸	TATSUHARU MARU	新加坡	3月9	巴拉多
天城山丸	AMAGISAN MARU	新加坡吱嚨	3月9	東來
那智山丸	NACHISAN MARU	新加坡吱嚨	3月9	東來
芝利華	TJILUWAH	印尼新加坡	3月9	渣華
長良丸	NAGATO MARU	新加坡	3月9	天祥
屋那	OKHLA	新加坡	3月10	鐵行
第十一東西丸	TOZAI MARU NO 11	新加坡	3月10	東方
刁多	TUDOR	曼谷	3月10	多利順
士打萬達民	STRAAT VAN DIEMEN	新加坡	3月10	渣華
海明	HAI MENG	曼谷	3月10	多利順
保高達	BOGOTA	新加坡	3月10	寶隆
椰加達丸	JAKARUTA MARU	新加坡印尼	3月10	巴拉多
恒生	HANG SANG	山打根納閩	3月10	渣甸
羅慕馬士基	ROMOE MAERSK	印尼	3月10	捷成
芝本鐸	TJIPONDOK	新加坡	3月11	渣華
銀陽丸	GINYO MARU	新加坡	3月11	天祥
伊利沙伯碧琪	ELISABETH BAKKE	新加坡吱嚨巴生	3月11	鐵行
廣州	CANTON	新加坡	3月11	鐵行
東海丸	TOKAI MARU	新加坡	3月12	東方
瑞穗丸	MIZUHO MARU	新加坡吱嚨	3月12	巴拉多
漢堡	HAMBURG	新加坡	3月12	捷成
美西美	JACOB JEBSEN	曼谷	3月12	振盛行
湖南	HUNAN	新加坡印尼	3月13	太古
天美士	TAMESIS	新加坡	3月14	多利順
保都	PRONTO	新加坡	3月15	寶隆
海威	HYDRA	曼谷	3月15	多利順
沙班	SABANG	馬尼拉	3月15	太平
寶康	POHANG	曼谷	3月15	福來
美國郵	AMERICAN MAIL	印尼	3月15	福來

汕頭·上海·天津線

船	名	開往港口	月日	公司
日本	JAPAN	上海	3月9	太平
烈娜些亞	RADNORSHIRE	華北	3月26	渣甸
芝班拿士	TJIPANAS	上海	3月27	渣華

基隆·釜山·日本港口線

船	名	開往港口	月日	公司
三河丸	MIKAWA MARU	日本	3月9	天祥
茂伯利比近	MELBURY BEACON	日本	3月9	太平
濟州	CHEJU	沖繩釜山日本	3月9	福來
奧勃拉	OBRA	日本	3月9	鐵行
華利士泰	WERRASTEIN	日本	3月9	捷成
西雅圖丸	SEATTLE MARU	日本	3月10	東方
克利夫蘭總統	PRES. CLEVELAND	神戶	3月10	總統
菲島怡美利	NOREVERETT	日本	3月11	福來
熱海丸	ATAMI MARU	日本	3月11	天祥
忌連那尼	GLENARTNEY	日本	3月12	渣甸
芝大隆	TJITARUM	神戶大阪橫濱	3月12	渣華
古洲航	OLD COLONY MARINER	沖繩日本	3月12	美輪
中國熊	CHINA BEAR	沖繩日本	3月12	美輪
四川	SZECHUEN	基隆	3月13	太古
華達	VARDA	日本	3月14	美邦
山若丸	YAMAWAKA MARU	日本	3月14	萬國
芬西	FERNSIDE	日本	3月14	多利順
奉天	FENGTIEN	日本	3月15	太古

非洲線

船	名	開往港口	月日	公司
士打萬達民	STRAAT VAN DIEMEN	南非	3月10	渣華
第十一東西丸	TOZAI MARU NO. 11	東非	3月10	東方
芝本鐸	TJIPONDOK	英屬東非	3月11	渣華
東海丸	TOKAI MARU	西南非	3月12	東方
軒士馬士基	HANS MAERSK	南西非	3月13	捷成
保都	PRONTO	南西非	3月15	寶隆
沙班	SABANG	卡薩布蘭卡	3月15	太平
利華賓	RIVERBANK	非洲	3月22	銀行
和光丸	WAKO MARU	南非	3月23	東方
萬謙士吉	VAN HEEMSKERCK	西非	3月23	渣華
芝錦碧	TJIKAMPEK	南非	3月24	渣華
德班華	TCHIBANGA	南西非	3月29	順昌

美洲線

船	名	開往港口	月日	公司
茂伯利比近	MELBURY BEACON	溫哥華	3月9	太平
君川丸	KIMIKAWA MARU	舊金山洛杉磯	3月10	太平
士打萬達民	STRAAT VANDIEMEN	南美	3月10	渣華
西雅圖丸	SEATTLE MARU	中南美	3月10	東方
克利夫蘭總統	PRES. CLEVELAND	美國	3月10	總統
羽黑山丸	HAGUROSAN MARU	美國東西岸	3月10	東來
華達	VARDA	加拿大美國	3月14	美邦
芬西	FERNSIDE	南北美	3月14	多利順
山若丸	YAMAWAKA MARU	美國	3月14	萬國
協佑丸	KYOYU MARU	南美	3月14	洛士利
安藝丸	AKI MARU	美國東西岸	3月14	洛士利
印度郵	INDIA MAIL	加拿大美國	3月15	福來
[illegible]	PIONEER MIST	美國	3月17	美輪
愛菲馬士基	EFFIE MAERSK	美國	3月18	捷成
尼華達丸	NEVADA MARU	美國	3月19	太平
高定丸	KOTEI MARU	美國	3月19	美邦
多倫達	TURANDOT	美國	3月20	多利順

澳洲線

船	名	開往港口	月日	公司
伊利沙伯碧琪	ELISABETH BAKKE	澳洲	3月11	鐵行
東星	EASTERN STAR	澳洲	3月18	渣甸
重慶	CHUNGKING	澳洲	3月18	太古
[illegible]	AROS	澳洲	3月21	天祥
金馬來	KARMALA	澳洲	3月21	鐵行
東后	EASTERN QUEEN	澳洲	3月22	渣甸
太平	TAIPING	澳洲	3月31	太古

今日明日出入口船隻

今日入口船隻

船	名	開來港口	停泊地點	公司
成華丸	SEIKA MARU(下午)	日本	B13	東方
馬來怡美利	BRADEVERETT(上午六時)	日本	B9	福來
山下丸	YAMASHITA MARU(上午六時)	日本	A18	萬國
日本怡美利	DONEVERETT（下午）	波斯灣新加坡	B8	福來
讚岐丸	SANUKI MARU（下午）	日本	A10	天祥
奧文吉	OMMENKERK(上午六時)	日本	A4	渣華
廣州	CANTON(上午四時)	英國新加坡	九龍倉橋	鐵行
芝利華	TJILUWAH(上午九時)	日本	A9	渣華
鄱陽	PO YANG（下午）	黃埔	B12	太古
凱斯總統	PRES. HAYES（上午）	美國日本	九龍倉橋	總統
奧勃拉	OBRA（下午）	孟買新加坡	A13	鐵行
邊城奇	BENVRACKIE（中午）	英國新加坡	九龍倉橋	邊行

今日出口船隻

船	名	開往港口	停泊地點	公司
相模丸	SAGAMI MARU(零時)	美國	A7	洛士利
芬崖	FERNCLIFF(下午)	日本美國	A20	多利順
陽光丸	YOKO MARU(下午)	曼谷新加坡科倫坡	A22	東方
皮利亞士	PELEUS(下午)	新加坡歐洲	A15	太古
勝高剌	SANGOLA（下午）	新加坡吱嚨仰光加爾各答	九龍倉橋	鐵行
太平	TAI PING(下午五時)	日本	九龍倉橋	太古
東商	EASTERN TRADER（下午）	新加坡吱嚨仰光加爾各答	A3	渣甸
士打莫三鼻	STRAAT MOZAMBIQUE(中午)	日本	A10	渣華
金科士	CAMPHUYS(上午十時)	新加坡吱嚨加爾各答	A11	渣華
威華能	WAIWERANG(下午)	曼谷	B18	渣華
大進丸	DAISHIN MARU(上午七時)	新加坡吱嚨	B17	東方
顯生	HIN SANG（下午）	斗湖山打根	B23	渣甸
辰國丸	TATSUKUNI MARU(下午)	金邊	B10	福來
興中	HSING CHUNG（下午）	高雄	油蔴地	德和
芬灣	FERNBAY(上午九時)	西貢	A8	多利順
北年利	PEININY（上午六時）	新加坡	九龍塢	華夏

明日入口船隻

船	名	開來港口	停泊地點	公司
海生	HAI SENG	高雄	油蔴地	大信
海順	HELIOS	日本	B	多利順
三河丸	MIKAWA MARU	日本	A	天祥
三笠丸	MIKASA MARU	日本	A	天祥
屋那	OKHLA	上海	B	鐵行
奧連打	OLINDA	日本	九龍倉橋	鐵行
奇諾馬士基	KNUD MAERSK	日本	A	捷成
士打萬達民	STRAAT VAN DIEMEN	日本	A	渣華
阿京城丸	BUENOS AIRES MARU	日本	A	東方
安慶	ANKING	神戶	B	太古
紐約丸	NEW YORK MARU	日本	A	天祥
昆士威利	QUEENSVILLE	舊金山	九龍倉橋	多利順
濟州	CHEJU	曼谷	B	福來
澤鋒	PIONEER MOOR	紐約	A	美輪
日本	JAPAN	歐洲新加坡	九龍倉橋	太平
芝本鐸	TJIPONDOK	日本	A	渣華
辰春丸	TATSUHARU MARU	日本	B	巴拉多
天城山丸	AMAGISAN MARU	日本	A15	東來
那智山丸	NACHISAN MARU	日本	B	東來
茂伯利比近	MELBURY BEACON	高雄	A7	太平
華利士泰	WERRASTEIN	歐洲新加坡	九龍倉橋	捷成

明日出口船隻

船	名	開往港口	停泊地點	公司
豐寧	FENGNING	新加坡馬六甲印尼	B5	太古
鄱陽	PO YANG	上海天津青島	B12	太古
讚岐丸	SANUKI MARU	新加坡歐洲	A10	天祥
成華丸	SEIKA MARU	馬尼拉	B13	東方
民興	ELSBETH	金邊	油蔴地	順昌
馬來怡美利	BRADEVERETT	新加坡吱嚨加爾各答	B9	福來
日本怡美利	DONEVERETT	沖繩釜山日本	B8	福來
山下丸	YAMASHITA MARU	新加坡吱嚨孟買喀剌蚩	A18	萬國
夏美蓮	HERMELIN	曼谷	B	多利順
凱斯總統	PRES HAYES	西貢新加坡環球	九龍倉橋	總統
馬六甲丸	MALACCA MARU	新加坡西非	A2	太平
利士碧琪	KRISTIN BAKKE	日本美國	A5	鐵行
財生	CHOY SANG	神戶華北	B18	渣甸
沃馬利亞	UMARIA	新加坡吱嚨印巴波斯灣	九龍倉橋	鐵行